

¡Me quiero confirmar!

Parroquia de La Villa de don Fadrique

ÍNDICE

Tema 1º.- EL CORAZÓN DE DIOS.

Tema 2º.- JESÚS, EL HIJO DE DIOS HECHO HOMBRE.

Tema 3º.- MUERTE Y RESURRECCIÓN DE JESÚS.

Tema 4º.- A JESÚS POR LOS EVANGELIOS.

Tema 5º.- MARÍA LA VIRGEN.

Tema 6º.- LA ORACIÓN.

Tema 7º.- EL PADRENUESTRO.

Tema 8º.- LA IGLESIA.

Tema 9º.- LA IGLESIA, MADRE Y MAESTRA.

Tema 10º.- LOS MANDAMIENTOS DE LA LEY DE DIOS (1º, 2º y 3º).

Tema 11º.- EL VALOR DE LA VIDA (4º y 5º).

Tema 12º.- LA PUREZA (6º y 9º).

Tema 13º.- SER SINCEROS (7º) y RESPETAR LOS BIENES (8º y 10º).

Tema 14º.- LOS SACRAMENTOS. EL BAUTISMO.

Tema 15º.- SACRAMENTOS AL SERVICIO DE LA COMUNIDAD.

Tema 16º.- EL AMIGO QUE PERDONA.

Tema 17º.- EL SACRAMENTO DEL AMOR.

Tema 18º.- CULMINACIÓN DEL BAUTISMO.

Tema 19º.- VIVIR SEGÚN EL ESPÍRITU.

APÉNDICE

TEMA 1º

EL CORAZÓN DE DIOS (a)

¿Cuándo decimos “creo en Dios” sabemos lo que estamos diciendo?

¿QUIÉN ES DIOS?

Dios es un Misterio, es decir, es Alguien que supera nuestra inteligencia y nuestra imaginación. Es mucho más hermoso y grande de lo que podamos imaginar y comprender.

- **Dios es “UN SOLO DIOS”:** Quiere decir que no son muchos dioses como creían los pueblos paganos. Es un único Dios, infinito y eterno, que existe desde siempre y para siempre. Es la grandeza de Dios.
- **Dios es la Verdad,** porque todo lo que nos enseña es verdadero y Él mismo es la Verdad de donde procede toda verdad. Nunca nos engaña.
- **Dios es Amor:** Ama todo lo que ha creado más que un padre a sus hijos. Es un hogar de amor que da su amor por todas partes. Dios es “Corazón”.

> **+++ PROPUESTA DE REFLEXIÓN EN GRUPO:**
> Cuando escuchas hablar de Dios ¿a qué te suena? ¿Algo tiene que haber? ¿Alguien lejano, allí en el cielo? ¿Cómo te imaginas a Dios?

EL CORAZÓN DE DIOS

Quizá podríamos saber algo de Dios por las cosas que ha creado, pero ¿cómo es Dios por dentro? ¿Cómo es el Corazón de Dios?

Jesús nos ha revelado el Misterio de la intimidad de Dios: “A Dios nadie le ha visto jamás: el Hijo Único, que está en el seno del Padre, Él lo ha contado”. (Jn 1, 18)

El Corazón de Dios es una relación de Personas:

- **Dios es Padre:** “El Padre os ama” (Jn 16,27)
- **Dios es Hijo:** “Padre... glorifica a tu Hijo” (Jn 17,1)
- **Dios es Espíritu Santo:** “Cuando venga el Paráclito, que yo os enviaré de junto al Padre, el Espíritu de la verdad, que procede del Padre” (Jn 15,26)

A este misterio de un solo Dios en Tres Personas Divinas le llamamos La Santísima Trinidad.

1.- DIOS PADRE TODOPODEROSO

En el Credo, lo decimos así: “Creo en Dios Padre Todopoderoso”. ¿Qué queremos indicar con estas palabras?:

- Que es **el Padre de Jesús,** porque lo ha engendrado desde toda la eternidad en su amor.
- Que, por Jesús, es también **nuestro Padre.** Nos ama con corazón de Padre, nos cuida, nos perdona cuando pecamos y quiere que vivamos como “hijos” suyos.
- Que **ha creado todo de la nada con su poder infinito.** Todo lo que vemos es un signo de su Amor y su belleza. Por eso toda la creación (las montañas, los valles, los ríos, los árboles, los pájaros, etc....) es buena y hermosa y debemos respetarla y cuidarla.

Sabiendo que Dios es nuestro Padre y que nos ama tanto ¿cómo debemos vivir nosotros? Las actitudes que debemos cuidar en nuestro corazón podrían ser:

- **“¡Gracias!”.** Esta palabra nos tiene que brotar siempre. “Es de bien nacido ser agradecido” dice el refrán. Debemos tener un gran agradecimiento al Padre por tanto como nos da y como nos cuida.
- **La Fe y el Amor:** “Señor, te amo y creo en Ti”. Sólo Dios no falla, de Él podemos fiarnos totalmente. Al Amor se le paga con amor.
- **El abandono confiado en su voluntad.** Ponernos confiadamente en sus manos y cumplir su voluntad, porque es un Padre que busca siempre lo mejor para sus hijos.

+++ PROPUESTA DE REFLEXIÓN EN GRUPO
Recitamos el Credo y nos paramos en lo que nos dice sobre Dios Padre.

Creo en Dios, Padre Todopoderoso,
Creador del cielo y de la tierra.

Creo en Jesucristo, su único Hijo, Nuestro Señor,
que fue concebido por obra y gracia del Espíritu Santo,
nació de Santa María Virgen,
padeció bajo el poder de Poncio Pilato
fue crucificado, muerto y sepultado,
descendió a los infiernos,
al tercer día resucitó de entre los muertos,
subió a los cielos
y está sentado a la derecha de Dios, Padre todopoderoso.
Desde allí ha de venir a juzgar a vivos y muertos.

Creo en el Espíritu Santo,
la santa Iglesia católica,
la comunión de los santos,
el perdón de los pecados,
la resurrección de la carne
y la vida eterna.
Amén.



2.- JESUCRISTO, EL HIJO ÚNICO DE DIOS

Dedicaremos algunos temas especialmente a Jesús. Pero ahora podemos resumir lo más importante sobre Jesús en estos puntos:

- **Jesucristo es el Hijo de Dios.** Verdadero Dios con el Padre desde toda la eternidad.
- **Jesucristo es verdadero Hombre,** nacido de María la Virgen por obra del Espíritu Santo.
- **Jesucristo nos ha salvado por su muerte en la cruz y su resurrección.**

3.- EL ESPÍRITU SANTO.

¿Quién es El Espíritu Santo?

Para conocerle debemos acudir a Jesús, Él es quien nos lo revela:
"Yo le pediré al Padre y os dará otro Paráclito, para que esté con vosotros para siempre, el Espíritu de la verdad, a quien el mundo no puede recibir, porque no le ve ni le conoce. Pero vosotros le conocéis, porque mora con vosotros." (Jn 14,16-17)

Es verdadero Dios, como el Padre y el Hijo, y es el Amor que brota del Padre y del Hijo. El Espíritu Santo es el Espíritu de Jesús

- Jesús es el Mesías, es decir el "Ungido": Esto quiere decir que el Espíritu Santo empapa totalmente a Jesús, le llena de su Amor y lo impulsa en su vida.
- Jesús, desde la cruz, nos dio el Espíritu Santo: *"uno de los soldados le traspasó el costado y al instante salió sangre y agua" (Jn 19, 34).* **El agua es el símbolo del Espíritu Santo, y al salir del costado de Jesús, nos está diciendo que por la muerte de Jesús en la cruz nosotros podemos recibir el Espíritu Santo.**

El Espíritu Santo vive y actúa en la Iglesia

- El día de Pentecostés (a los 50 días de la resurrección), Jesús, desde el cielo envió el Espíritu Santo a sus discípulos (a la Iglesia).
- Desde entonces el Espíritu Santo actúa en la Iglesia y la guía por el mundo. Con la fuerza del Espíritu Santo nosotros podemos cumplir la tarea que Jesús nos encomendó.
- El Espíritu Santo vive en nuestro corazón en el Bautismo y lo recibiremos más plenamente en la Confirmación. Por eso somos "templos del Espíritu Santo".

+++ PROPUESTA DE REFLEXIÓN EN GRUPO:
- Recitamos el Credo y nos paramos en lo que nos dice sobre Dios Espíritu Santo.
- ¿Has pensado alguna vez en el Espíritu Santo? ¿Sabes que vive dentro de nuestro corazón cuando estamos en gracia de Dios?

+++ LA ORACIÓN LLEGA AL CORAZÓN DE DIOS

Padre bueno que estás en los cielos,
alabado seas por todo lo que nos das
y especialmente por darnos a Jesús, tu Hijo.
Señor Jesús, Hijo de Dios,
que estás tan cerca en el Sagrario,
alabado seas por ser nuestro amigo
y por dar tu vida por nosotros.
Espíritu Santo Dios,
alabado seas porque llenaste a María
y la hiciste Madre de Jesús;
y así quieres llenar nuestro corazón.
Trinidad Santa, Amor infinito,
te pido que seamos cada día
más hijos de Dios,

mejores discípulos de Jesús,
y templos vivos de tu Espíritu. Así sea.

APRENDE:

¿Quién es Dios?

Dios es un solo Dios, amor infinito en tres personas: el Padre, el Hijo y el Espíritu Santo.

TEMA 2º

JESÚS, EL HIJO DE DIOS HECHO HOMBRE (b)

"SE ENCARNÓ"

El misterio central de Jesús es su **"Encarnación"**. ¿Qué quiere decir esto?

El Hijo de Dios, Persona Divina con el Padre, infinito y eterno, "asumió una naturaleza humana para llevar a cabo nuestra salvación". Esto es lo que afirmamos cuando decimos que **"se hizo hombre"** por obra del Espíritu Santo en el seno de María Virgen.

Por eso Jesús es verdadero Dios (es el Hijo de Dios) y verdadero Hombre (nació de María).

1.- EL NACIMIENTO DE JESÚS

El acontecimiento más importante de la historia es el nacimiento de Jesús: el Hijo de Dios hecho hombre para salvarnos.

Este Misterio tuvo lugar en un lugar y en un tiempo concreto: (Lc 2,1-7).

Su nacimiento fue desconcertante para muchos, por la sencillez con que tuvo lugar. Sin embargo, este es el estilo de Dios. Antes había escogido y preparado a su **Madre,** la Virgen María. En ella destaca su humildad y su disponibilidad para cumplir la voluntad de Dios:
"He aquí la esclava del Señor; hágase en mí según tu palabra" (Lc 1,38).

Jesús no nació en un palacio, ni en una familia rica y poderosa, sino en un establo pobre. Los primeros testigos de su nacimiento fueron los pastores. Así, rodeado de pobreza y sencillez se manifiesta al mundo.

> **+++ PROPUESTA DE REFLEXIÓN EN GRUPO:**
> Jesús sigue manifestándose en medio de la sencillez de la vida
> ¿En qué sitios eres capaz de reconocerlo?

2.- INFANCIA Y JUVENTUD DE JESÚS.

Los Evangelios no nos cuentan muchas cosas de la infancia y juventud de Jesús. Sabemos que fue **un muchacho semejante** a los demás, aunque era **el Hijo de Dios**. La gente le llamaba "el hijo del carpintero".

San Lucas resume así la vida oculta de Jesús: *"Vivía con sus padres en Nazaret, donde crecía en sabiduría y en gracia ante Dios y ante los hombres" (Lc 2,39-40).*

Jesús pasó la mayor parte de su vida en Nazaret. Trabajando, amando mucho a Dios y sirviendo a los hombres con el trabajo diario. Por fuera era un muchacho igual que los demás, pero en lo profundo de su corazón, Jesús vivía totalmente unido al Padre.

> **+++ PROPUESTA DE REFLEXIÓN:**
> Tú llevas a Jesús en tu corazón cuando vives en gracia de Dios. ¿Sabes vivir con el tesoro que llevas dentro haciendo las cosas lo mejor posible? ¿En qué crees que puedes imitar a Jesús durante esta época de su vida?

3.- LOS MISTERIOS DE LA VIDA DE JESÚS

Jesús anuncia la Buena Nueva y llama a sus apóstoles:

"Después que Juan fue entregado, marchó Jesús a Galilea; y proclamaba la Buena Nueva de Dios: 'El tiempo se ha cumplido y el Reino de Dios está cerca; convertíos y creed en la Buena Nueva'" (Mc 1,14-15).

Jesús comienza a fundar el Reino de Dios en el mundo llamando a sus primeros amigos. Los llama por su nombre para que vivan con Él. Día tras día les irá enseñando cómo es Dios y cómo debe vivir un hijo de Dios.

"Caminando por la ribera del mar de Galilea vio a dos hermanos, Simón, llamado Pedro, y su hermano Andrés, echando la red en el mar, pues eran pescadores, y les dice: 'Venid conmigo, y os haré pescadores de hombres' y ellos al instante dejando las redes le siguieron" (Mt 4,18-20).

Jesús hablaba a la gente del Reino de Dios. Les habla en parábolas donde nosotros podemos descubrir los tesoros del Reino de Dios. Hace milagros y cura a los enfermos para mostrar el amor de Dios.

+++ Lee y comenta: Mt 13,24-33.

Jesús era compasivo y misericordioso con los pobres y pecadores:

Jesús se ocupaba especialmente de los más pobres y necesitados, curó a muchos enfermos, todo el mundo quería estar con Él porque se sentían amados y acogidos en su presencia. Curaba a los enfermos, consolaba a los tristes, alegraba a los pobres, amaba a los niños, y los pecadores se convertían porque Jesús derramaba la alegría y bondad de Dios.

APRENDE:

¿Quién es Jesús?

Jesucristo es el Hijo de Dios hecho hombre

¿Qué hacía?

Jesús pasó la mayor parte de su vida en Nazaret en una vida sencilla de trabajo y oración.

¿Qué hizo en su vida pública?

- Jesús anunció la Buena Nueva del Reino de Dios.
- Era compasivo y misericordioso con los pecadores.

ORACIÓN:

+++ Leemos y comentamos: Lc 7, 11-17; Jn 5, 1-9.

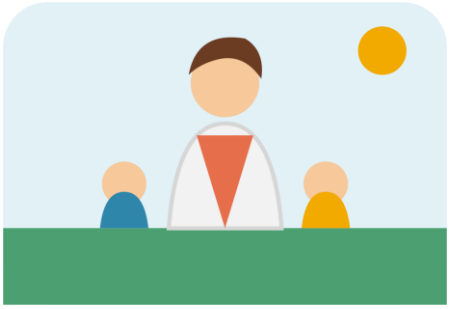

TEMA 3º

MUERTE Y RESURRECCIÓN DE JESÚS (c)

NOS AMÓ HASTA EL EXTREMO

Los discípulos de Jesús le seguían a donde Él iba. No entendían todavía todo lo que Jesús iba a realizar. **Pero Él sabía muy bien lo que quería: cumplir la voluntad del Padre. Y el Padre envió a Jesús para que nos salvara. Por eso Jesús iba a entregarse por nuestra salvación.**

Toda la vida de Jesús se centra en sus últimos días. Su muerte y su resurrección son el momento más importante. A esto se le llama **"Misterio Pascual"**, porque Jesús vivió su "pascua" (significa "paso") de este mundo al Padre:

LA MUERTE DE JESÚS

La muerte de Jesucristo sigue siendo un gran misterio para nosotros: Aunque resulte sorprendente el drama de la Pasión de Jesús no fue un fracaso en sus planes, sino que Él mismo a lo largo de toda su vida se había preparado para esa "hora" (el momento de su muerte)

¿Por qué murió Jesús?:

- Murió por todos los hombres, porque cargó con nuestros pecados y los destruyó en la Cruz: Is 53,6-7.
- Para reconciliarnos con Dios. Nosotros nos habíamos alejado del Padre y Jesús nos llevó a Él: 2 Cor 5,17-19.
- Para demostrarnos su amor: "Nadie tiene mayor amor que el que da su vida por sus amigos" (Jn 15, 13).
- Para vencer el mal, el odio, la envidia... y la muerte. Aunque suframos y tengamos que morir, ahora ya tiene sentido, sabemos que con Jesús es camino de salvación: "Porque quien quiera salvar su vida, la perderá; pero quien pierda su vida por mí, ese la salvará" (Lc 9,24).

Si hemos entendido la Cruz de Jesús, podemos **descubrir lo que nos dice a nosotros:**

- Así te ama Jesús ¿Cómo debías amarle tú?
- Así ama Dios a los hombres, así también debemos amar nosotros: "En esto hemos conocido lo que es amor: en que Él dio su vida por nosotros. También nosotros debemos dar la vida por los hermanos" 1 Jn 3,16.
- La cruz nos demuestra la gravedad de nuestros pecados y el valor de nuestra vida ante Dios: son nuestras malas acciones las que han hecho sufrir a Jesús el suplicio de la Cruz.
- La Cruz de Cristo nos enseña cuál es nuestro camino:

> **+++ PROPUESTA DE REFLEXIÓN:**
> Caminar por la vida como Jesús nos enseña, supone un sacrificio mayor que vivir egoístamente, para lo cual no hace falta más que dejarse arrastrar: Lee y comenta: Mt 7,13-14.

JESÚS RESUCITADO

La alegría de la Resurrección:

¡Jesús ha resucitado! Este grito resonó el Domingo de Pascua. ¿Por qué es tan importante este acontecimiento?: la resurrección de Jesús da sentido a toda su vida y a su muerte.

+++ PROPUESTA DE REFLEXIÓN:
-Leyendo Jn 20,19-29, ¿Cómo estaban los discípulos antes de la visita del Resucitado? ¿Qué regalos les hace Jesús? ¿Qué regalos has recibido tú de Él?

¿Qué significa la resurrección?:

- **Jesús vive:** Por la resurrección Jesús es una persona viva que nos invita a seguirle aquí y ahora. Ser cristiano no es sólo creer unas doctrinas, sino que es seguir a una persona viva: Jesucristo. ¿Lo tratas como alguien vivo o como un recuerdo del pasado?
- **Nos ha abierto el camino del Padre:** Dios ha acogido la ofrenda de Jesús por nosotros y nos comunica su vida haciéndonos "hijos suyos". ¿Abres tu corazón a la gracia de Dios que nos da Jesús resucitado?
- **Jesús vence al pecado y a la muerte:** "Yo soy la resurrección y la vida; el que cree en mí aunque haya muerto vivirá" (Jn 11,25). La muerte no es el final del camino, nuestro camino nos llevará a la vida eterna. El cristiano es un hombre de "esperanza".

¿Cómo puedo yo vivir la resurrección de Jesús?

- Jesús, hoy, como ayer, se hace el encontradizo contigo. Pero es necesario reconocerle como los discípulos de Emaús.

+++ PROPUESTA DE REFLEXIÓN:
Meditamos el pasaje de Emaús: Lc 24,13-35:

. Estos dos discípulos, que habían puesto en Jesús sus esperanzas humanas, ahora, después del drama de la cruz, estaban decepcionados, tristes y desanimados. Su tristeza y su falta de fe les impiden reconocer a Jesús cuando se pone a caminar con ellos. No creían en su resurrección. Esta actitud del corazón cerrado es lo que les impide descubrir a Jesús.

. Jesús, los busca, se hace el encontradizo y les pregunta sobre su tristeza. Quiere que conversando con Él descubran el sentido de lo que ha pasado: la cruz no es su fracaso es el triunfo del amor. Les enseña a conocer sus secretos en la Escritura y les hace reconocer la dureza de su corazón y falta de fe.

. Al escuchar a Jesús, el corazón de estos discípulos se va abriendo y se enciende en ellos la llama de la fe. Se sienten a gusto con Él, se van haciendo amigos y le invitan a quedarse con ellos. Entonces Jesús les descubre su gloria, su amor, su entrega, con la "fracción del pan" (la Eucaristía), y allí lo reconocieron.

APRENDE:
¿Por qué murió Jesús?
Jesús ofreció su vida en la cruz para salvarnos del pecado y reconciliarnos con Dios Padre.
¿Qué significa la resurrección de Jesús?
Que Jesús está ahora vivo y ha vencido al pecado y a la muerte dándonos la vida de gracia.

+++ ORACIÓN
Guardamos unos minutos de silencio. Nos ponemos en presencia de Dios y le damos las gracias por su muerte y su resurrección.



TEMA 4º

A JESÚS POR LOS EVANGELIOS (d)

Seguramente ya conoces o has oído hablar de los Evangelios. Pero si quieres conocerlos bien y descubrir el sentido que tienen desde la fe debes profundizar en ellos y manejarlos con frecuencia. Este tema es una ayuda para que puedas acercarte a Jesús que se revela en ellos.

¿QUÉ SON LOS EVANGELIOS?

Los libros conocidos por "los Cuatro Evangelios", en los que se nos describen los hechos, palabras, milagros, etc. de Jesús, en realidad contienen un único mensaje: la Buena Noticia (en griego "eu-angelio") de Jesús. Por eso, puede decirse que sólo hay un Evangelio: Jesucristo.

Estos escritos no pretenden contar exhaustivamente todos los acontecimientos que vivió Jesús, no son libros "de historia". Sino que buscan reflejar el mensaje de La Fe en Jesucristo. Una fe que se apoya en hechos históricos, ocurridos realmente. Los evangelistas descubren en ellos un mensaje: el misterio de Jesús. **Los Evangelios son libros de Fe.**

***** PROPUESTA DE REFLEXIÓN EN GRUPO**

+ Como conclusión de lo anteriormente dicho, indica si te parecen correctas las siguientes frases:

a) Los evangelios son una biografía completa de la vida de Jesús.

b) Los evangelios son unos relatos de fe, pero sin relación con lo que sucedió históricamente.

c) Los evangelios son una recopilación del mensaje y los hechos fundamentales de Cristo que fueron escritos con el fin de comunicar la fe en El.

¿QUÉ NOS DICEN LOS EVANGELIOS?

El contenido fundamental de los Evangelios es sencillo y profundo: **La Buena Noticia de la salvación que trae Jesús. Dios nos ama, ha enviado a su Hijo a salvarnos y a enseñarnos a seguirle.** El centro de todo este mensaje es la muerte y resurrección de Jesús.

Esto nos lo presentan los cuatro evangelios, pero cada uno con características propias:

EVANGELIO DE MARCOS:

Se llama así por haber sido escrito por Marcos, uno de los primeros cristianos, contemporáneo de los Apóstoles y discípulo de Pedro en Roma.

Su Evangelio es como un resumen de lo que S. Pedro predicaba a los cristianos de Roma. Insiste mucho en **las obras de Jesús,** sobre todo los milagros, y dedica casi la mitad de su escrito a contar **la Pasión y Muerte de Cristo** en la que se revela que Él es el Hijo de Dios.

EVANGELIO DE MATEO:

Mateo fue discípulo de Jesús, uno de sus Apóstoles. Escribe un Evangelio que servía para la catequesis a los cristianos de Jerusalén.

Cuenta hechos de Jesús, pero sobre todo sus enseñanzas, sus palabras. Es el Evangelio más rico en la doctrina del **Reino de Dios y de la Iglesia** y nos descubre cómo piensa Jesús y cómo debemos creer y vivir nosotros.

EVANGELIO DE LUCAS:

Lucas, médico culto discípulo de S. Pablo, es el que trata de recoger más datos sobre Jesús. Escribe también "Los Hechos de los Apóstoles". Se dirige a los que han abrazado la fe de todos los pueblos, aunque no sean judíos, por eso es un Evangelio más universal.

El tema fundamental de Lucas es **la Salvación que viene de la Misericordia de Dios.** Esta Salvación es para todos, sean de la condición que sean, pero es acogida sobre todo por **los pobres y humildes como la Virgen María.**

Estos tres Evangelios son considerados **LOS SINÓPTICOS.** Porque presentan una estructura semejante:

1. Introducción y presentación de Jesús.
2. Actividad misionera de Jesús.
3. Camino a Jerusalén donde se realiza la Salvación.
4. Pasión, muerte y resurrección de Jesús.

Además, narran casi los mismos hechos y de modo muy parecido. De tal manera que muchos pasajes se encuentran en los tres Evangelios.

> ***** PROPUESTA DE TRABAJO:**
> + Busca y compara los siguientes pasajes: Mt 9,18-23; Mc 5,21-43; Lc 8,40-56.

EVANGELIO DE JUAN:

S. Juan, testigo privilegiado de la vida de Jesús, "discípulo amado" como él mismo se llama, es el último en escribir. Lo hace para unas comunidades cristianas ya formadas que deben profundizar más en el misterio de Cristo. Es "teólogo" más que evangelista.

Narra hechos y palabras de Jesús, pero descubriendo en ellos el Misterio del Hijo Único de Dios que se ha hecho Hombre verdadero y ha dado su vida en la Cruz por nosotros para que seamos **"hijos de Dios"** y vivamos la vida divina.

¿CÓMO LEER LOS EVANGELIOS?

A pesar de que hemos fundamentado la historicidad de los evangelios, no podemos limitarnos a leerlos como unos meros hechos históricos que sucedieron en aquel tiempo, sino que tenemos que llegar a descubrir que, a través de aquellos relatos, Cristo nos está hablando a nosotros, aquí y en este momento.

Es importante que no nos quedemos en una mera descripción externa de los acontecimientos, sino que debemos profundizar en la persona y en la identidad de Jesucristo y que luego saquemos las consecuencias para nuestra vida. Una vez leído un pasaje del evangelio, los pasos para profundizar en él podrían ser los siguientes:

a) ¿Cómo aparece la figura de Jesús en el texto? Se trata de una descripción de los rasgos de su personalidad, carácter o estado de ánimo: (calmado, angustiado, dominio de sí, paz interior...)

b) ¿Cómo aparecen los otros personajes que rodean a Jesús? Observar el contraste con la figura de Jesús, o sencillamente cómo reaccionan ante El.

c) ¿Veo alguna aplicación práctica de ese episodio en nuestros días, o quizás alguna actitud del corazón de Cristo que se me presente como un reto ante mí?

APRENDE:

¿Qué son los evangelios?

Son los libros que nos relatan la Buena Noticia de Jesucristo.

¿Quiénes los escribieron?

Los evangelistas que se llamaban Mateo, Marcos, Lucas y Juan

***** ORACIÓN**

En el Evangelio nos habla Jesús. En actitud de escucha y oración, medita en un momento de silencio este texto:

** "Jesús camina sobre las aguas y Pedro con él": Mateo 14, 22-33.*

¿Qué crees que te dice ahora Jesús en él?



TEMA 5º

MARÍA, LA VIRGEN

1.- ¿POR QUÉ MARÍA?

¿María es tan importante? A veces podemos hacernos esta pregunta. Vamos a responderla:

- **Dios necesitó de Ella para darle una humanidad a su Hijo.** Necesitaba la cooperación de una mujer, para que su Hijo entrara en el mundo a salvarnos.

"Una Virgen desposada con un hombre llamado José, de la casa de David; el nombre de la Virgen era María". (Lc 1,27)

"El Espíritu Santo vendrá sobre ti y el poder del Altísimo te cubrirá con su sombra; por eso el que ha de nacer será Santo y será llamado Hijo de Dios" (Lc 1,35).

- **Jesús, en la Cruz nos la dio como Madre** y nos pidió que la tratáramos y la cuidáramos como verdaderos hijos:

"Junto a la cruz de Jesús estaban su madre y la hermana de su madre, María mujer de Cleofás, y María Magdalena. Jesús, viendo a su madre y junto a ella al discípulo a quien amaba, dice a su madre: 'Mujer, ahí tienes a tu hijo'. Luego dice al discípulo: 'Ahí tienes a tu madre'. Y desde aquella hora el discípulo la acogió en su casa". (Jn 19,25-27)

2.- ¿CÓMO ES MARÍA?

Por ser la elegida para Madre del Hijo de Dios, María fue adornada con todo tipo de dones y virtudes.

María Inmaculada:

Dios la libró de toda mancha de pecado desde el primer instante de su concepción y durante toda su vida.

María Virgen:

Es virgen, porque su virginidad es el signo de su entrega total a Dios. *"He aquí que una virgen concebirá y dará a luz un hijo" (Lc. 1, 27-28).*

María, mujer de fe:

María creyó las palabras del ángel, el mensajero de Dios. Su fe total en el Señor la hizo disponible a la venida del Mesías: el Hijo de Dios y a los planes de salvación. *"¡Feliz la que ha creído que se cumplirían las cosas que le fueron dichas de parte del Señor!" (Lc 1,45)*

María mujer dócil:

Su entrega es personal, consciente y libre. Su "SÍ" es incondicional, no se echa atrás, es fiel siempre. Pero no para hacer su gusto, sino que es dócil y se deja llevar por los caminos de Dios: "Dijo María: 'He aquí la esclava del Señor; hágase en mí según tu palabra". Lc 1,38

María obediente:

Como nosotros era libre de elegir, pero se sometió en todo a la voluntad de Dios: *"Hágase en mí según tu palabra" (Lc. 1, 38).*

Desde su nacimiento obedeció en todo, tanto la ley de Dios como las leyes de los hombres. *"Iban todos a empadronarse, cada uno a su ciudad" (Lc. 2, 3).*

María servicial:

La "llena de gracia" al enterarse de que su prima Isabel la necesita se pone rápidamente en camino para ayudarle. *"En aquellos días se puso María en camino y con presteza fue a la montaña, a una ciudad de Judá, llegando entró en casa de Zacarías y saludó a Isabel".* Lc.1, 39-40.

María oraba:

Acudía a las sinagogas a rezar y a escuchar la palabra de Dios. Reflexionaba sobre lo que había oído, oraba con fe al Señor y guardaba en su corazón con profunda humildad todo cuanto le iba inspirando el Espíritu Santo. *"María conservaba todo esto en su corazón". Lc. 2, 51.*

+++ PROPUESTA DE REFLEXIÓN:
Escribe en tu cuaderno los dones de María. Escoge uno y explícalo a tus compañeros.

3.- MARÍA NUESTRA MADRE

Tenemos que preguntarnos, ante todo, si llamar a María nuestra madre es una metáfora o una realidad. La Iglesia ha visto en las palabras de Cristo en la cruz: *"Mujer, ahí tienes a tu hijo"* (Jn 19,25), la proclamación de la maternidad espiritual de María, con respecto a los creyentes representados en San Juan, el discípulo amado.

María es madre nuestra porque es madre de Cristo y de todos los que están unidos a Él en la Iglesia. María no puede dejar de amar con amor maternal a los que son hermanos de su Hijo.

Y como Madre nuestra es intercesora en el cielo por nosotros.

***** PROPUESTA DE REFLEXIÓN EN GRUPO**
+ ¿Te parece que en nuestros días la fe en María es excesivamente sensiblera y sentimental, o por el contrario, se habla poco de Ella?
+ ¿Cómo es tu oración a María? ¿Te sirves de María para llegar a Jesús?
+ ¿Qué sabes del Rosario?

APRENDE:
¿Quién es la Virgen María?
Es la Madre de Dios y Madre nuestra, concebida sin pecado, que está en el cielo intercediendo por nosotros.

ORAR:
Terminamos rezando esta oración que es la más antigua conocida de María

«Bajo tu amparo nos acogemos, Santa Madre de Dios.
No desoigas la oración, de tus hijos necesitados.
Líbranos de todo peligro, Virgen gloriosa y bendita.

RECOMENDACION

- **Nunca te duermas sin haber rezado a la Virgen las tres Ave Marías. O al menos una.**

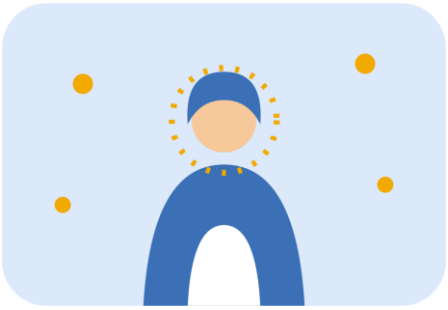

TEMA 6º

LA ORACIÓN (a)

Dios llama incansablemente a cada persona al encuentro con El.

Para que podamos comunicarnos con El, nos ha dado el don precioso de la oración. La oración acompaña a toda la historia de la salvación como una llamada recíproca entre Dios y el hombre.

Por eso, también te llama a ti. Jesús te espera en la oración.

¿QUÉ ES LA ORACIÓN?

La oración es la comunicación con Dios, es decir, tratar con Dios. Es un don que Dios nos concede gratuitamente para que podamos comunicarnos con El.

En la oración hablamos con Dios desde lo más profundo de nuestro corazón. Dios nos atiende siempre que acudimos a Él, si lo hacemos con humildad y lo que pedimos es conveniente para nuestra salvación.

Orar es estar con Jesús como con un amigo.

JESÚS ORABA

Jesús solía retirarse a orar aunque estuviera reunido con los apóstoles (Lc. 22, 41-43). En los momentos decisivos de su vida siempre acudía a la oración a su Padre: en el Bautismo (Lc 3,21), en la transfiguración (Lc 9,28), cuando elige a sus apóstoles (Lc 6,12), y cuando se acerca su Hora en la oración angustiosa de Getsemaní (Lc 22,39ss).

En su oración, Jesús hablaba con Dios, su Padre, buscando sólo cumplir su voluntad: *"Abba, Padre, ... no se haga mi voluntad sino la tuya"* (Lc 22,42).

Cuando los apóstoles le piden *"Maestro enséñanos a orar"* Jesús les muestra el modo más sencillo para dirigirnos al Padre, con la oración del "Padre nuestro..." (Lc 11,1-13).

TÚ PUEDES ORAR

La oración no es difícil. Porque es **estar con Jesús como con un amigo.** Para aprender a orar te pueden ayudar **estos pasos:**

1.- Búscate un sitio adecuado: en la Iglesia, ante el sagrario (porque allí está realmente Jesús), o en tu habitación, etc.
2.- Ponte en presencia de Jesús: es caer en la cuenta de que Jesús está contigo, te conoce y te ama y quiere hablarte.
3.- Haz una oración pidiendo ayuda para orar: Pídele a María que te ayude y te enseñe, ella oraba mucho.
4.- Ponte a la escucha de la Palabra de Dios: leyendo algún pasaje del Evangelio.
5.- Medítalo: es darle vueltas en tu corazón a lo que has leído y pensar lo que Jesús puede decirte a ti, y cómo lo puedes aplicar a tu vida diaria.
6.- Puedes terminar tu oración dando gracias a Jesús y pidiéndole que te ayude a vivir con Él todo el día.

Pero lo más importante en la oración es AMAR Y DEJARSE AMAR POR JESUS.

CLASES DE ORACION

Hay muchas clases de oración: Según sea lo que más llene la oración hay oraciones de distinta clase.

La oración puede ser de ***Petición*** cuando le pedimos al Señor que atienda nuestras necesidades. Si le damos gracias por todo lo que nos ama y lo que nos concede, nuestra oración es de ***Acción de gracias***; y de ***Alabanza*** si alabamos y glorificamos a Dios.

Pero cuando oramos juntos, como miembros vivos de la Iglesia, entonces nuestra oración tiene un valor especial. Es la ***Oración Litúrgica.*** La más importante es la celebración de la Eucaristía, ***la Misa***. Porque en ella Jesús mismo es el que ora con nosotros al Padre.

ACTITUDES DE LA ORACIÓN

La humildad es la base de la oración porque somos débiles e ignorantes, *"Nosotros no sabemos pedir como conviene" (Rm 8,26).* Por eso Jesús nos enseña a hacer oración, y nos dice *"todo cuanto pidáis en la oración, creed que ya lo habéis recibido" (Mc 11,24).*

Debemos orar con fe, con humildad, reconociendo nuestra miseria y pequeñez comparada con la grandeza de Dios (Lc 18,9-14), con la **confianza** de que nos ama y escucha, sin desanimarnos ni cansarnos porque no nos conceda todo lo que le pedimos (Lc.18, 1-8). Pues Dios sabe bien lo que nos conviene en todo momento (Mt. 7, 11).

+++ PROPUESTA DE TRABAJO EN GRUPO:

¿Crees que vale la pena hacer oración? ¿Por qué? ¿Cómo es tu oración?
La oración es el medio para encontrarse con Jesús.
¿Procuras rezar todos los días? ¿Hablas con Él?
¿Qué dificultades encuentras?

APRENDE.

¿Qué es la oración?
Un don de Dios, para poder dialogar con Él como un padre con su hijo o un amigo con su amigo.
¿Cómo debemos orar?
Debemos orar con fe, humildad, confianza y sin desanimarnos.
¿Qué es la oración litúrgica?
La oración litúrgica es la oración pública de la Iglesia en la que Jesús mismo ora por nosotros al Padre (por ejemplo, la Misa).

ORACIÓN:

Ponemos en práctica la oración de acción de gracias y personalmente cada uno lo hace en silencio.



TEMA 7º

PADRENUESTRO (b)

¿PARA QUÉ ORAR?

A.- Para darme cuenta de que no soy el único protagonista de mi vida, de que hay "Alguien", que me quiere y que me cuida.

B.- Para cambiar uno personalmente. Ir a la oración es ponerme en disposición de que Dios me cambie. Somos nosotros los que hemos de acercarnos a Dios, no traerle a Dios a nuestro capricho.

C.- Para ser "amigo" de Dios. En la amistad lo que cuenta es el amigo. En la oración lo que cuenta es Dios.

***** PROPUESTA DE TRABAJO EN GRUPO**

* ¿Qué opinas de los que dicen que rezan o van a Misa, únicamente cuando sienten en su interior una atracción o llamada a hacerlo?

JESÚS INSISTE EN QUE OREMOS

Jesús anima a sus discípulos a orar mucho y les enseña a ello:
"Pedid y se os dará; buscad y hallaréis; llamad y se os abrirá. Porque todo el que pide recibe; el que busca, halla; y al que llama se le abrirá" (Mt 7,7-8).

Jesús oró muchas veces. La oración para Él era algo habitual, cotidiano; reza en la sinagoga y en el Templo, en el campo, por la noche, con los niños. Reza en toda circunstancia, en la alegría, ante el llanto, alaba, pide, da gracias, contempla. El Corazón de Cristo es el modelo de nuestra oración.

Sus discípulos le preguntaron: "Maestro, enséñanos a orar". Jesús entonces les dijo:
"Vosotros, pues, orad así: Padre nuestro que estás en los cielos, santificado sea tu Nombre; venga tu Reino; hágase tu Voluntad así en la tierra como en el cielo. Nuestro pan cotidiano dánosle hoy; y perdónanos nuestras deudas, así como nosotros hemos perdonado a nuestros deudores; y no nos dejes caer en tentación, más líbranos del mal." (Mt 6, 9-13).

PROPUESTA DE REFLEXIÓN EN GRUPO:

¿Repites oraciones aprendidas sin darte cuenta de lo que dices, o buscas un diálogo con Jesús?

Vamos a desmenuzar la oración más importante, para que cada vez que la recemos sepamos lo que estamos diciendo

PADRE NUESTRO:

* Dios nos ama y nos habla con corazón de Padre para que nosotros le amemos y hablemos con El con corazón de hijo. La oración es la amistad del Padre con sus hijos.
* El Padre nos hace "hermanos". No oramos solos. Somos parte de la "familia de Dios" que es la Iglesia;

SANTIFICADO SEA TU NOMBRE:

* Deseo de Cristo y del cristiano de que Dios Padre sea conocido y amado; de que todo el mundo le alabe.

VENGA A NOSOTROS TU REINO

* El cristiano espera deseoso la venida de Cristo. La Biblia termina con las siguientes palabras: *«Ven, Señor Jesús».*, Abrimos el corazón para que dentro de nosotros comience a realizarse El Reino con un "corazón nuevo" que ame a Dios y a los hermanos.

HÁGASE TU VOLUNTAD EN LA TIERRA COMO EN EL CIELO

* **La voluntad de Dios es que "todos los hombres se salven y lleguen al conocimiento de la verdad".**
* Hacer la voluntad de Dios es cumplir sus mandamientos y también aceptar y asumir con resignación cristiana lo que la vida pueda depararnos.

DANOS HOY NUESTRO PAN DE CADA DÍA

* Cuando le decimos a Dios "DANOS", **manifestamos la hermosa confianza de los hijos que lo esperan todo de su Padre.**
* **El "PAN DE CADA DÍA" también se refiere a la Eucaristía,** porque "no solo de pan vive el hombre, sino de toda Palabra que sale de la boca de Dios". Por eso, pedimos a Dios el Pan de Vida Eterna.

PERDONA NUESTRAS OFENSAS COMO TAMBIÉN NOSOTROS PERDONAMOS A LOS QUE NOS OFENDEN

* Nos volvemos a Dios como el hijo pródigo (cf. Lc 15, 11-32), y nos reconocemos pecadores ante El como el publicano (cf. Lc 18, 13). Al hacerlo reconocemos nuestra miseria y lo esperamos todo de la misericordia de Dios.

NO NOS DEJES CAER EN TENTACIÓN

* En esta vida estamos inmersos en una batalla entre el bien y el mal, la gracia y el pecado.
* Pedimos al Espíritu Santo que nos dé la luz y la fuerza para vencer la tentación:
* La tentación pretende llevarnos a pecar prometiéndonos felicidad y encubriendo el mal con apariencia de bien.

Y LÍBRANOS DEL MAL

* En esta petición del Padre Nuestro, el mal es algo concreto, designa una persona, Satanás, el ángel que se opone a Dios.
* En segundo lugar, también rogamos a Dios para vernos libres de todos los males, corporales, materiales, morales, etc....

AMÉN

* "AMÉN" significa "así sea". Expresamos nuestro deseo de que se realice en nuestra vida todo lo que hemos pedido en la oración del Padrenuestro.
* Es confiar en la ayuda del Señor para que se cumpla en nosotros esta oración.

> **ORAMOS**
> Meditemos el Padrenuestro.
> - Primero lo hacemos en silencio, repitiendo la frase que más nos llena. Después lo repetimos todos juntos, sintiéndonos como hermanos en la oración.

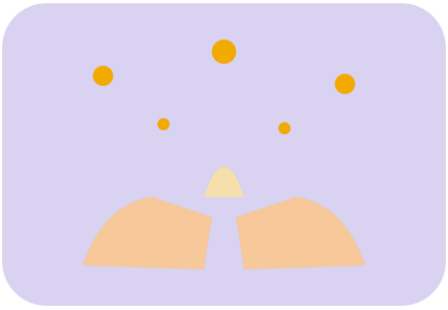

TEMA 8º

LA IGLESIA (a)

1.- JESÚS REUNIÓ UN GRUPO DE DISCÍPULOS

Jesús comenzó su apostolado anunciando el reino de Dios: "marchó Jesús a Galilea; y proclamaba la Buena Nueva de Dios" (Mc 1,14). Pero también llamaba algunos para que le siguieran a Él:

"Bordeando el mar de Galilea, vio a Simón y Andrés, el hermano de Simón, largando las redes en el mar, pues eran pescadores. Jesús les dijo: 'Venid conmigo, y os haré pescadores de hombres'. Al instante, dejando las redes, le siguieron.

Caminando un poco más adelante, vio a Santiago, el de Zebedeo, y a su hermano Juan; estaban también en la barca arreglando las redes; y al instante los llamó. Y ellos, dejando a su padre Zebedeo en la barca con los jornaleros, se fueron tras Él" (Mc 1,16-20).

Jesús los reunió en torno a sí y los hizo sus discípulos de manera que ya iban juntos con Él. Formaban un grupo de amigos que tenía como centro a Jesús, su Palabra, sus enseñanzas, etc. Así empezó a formarse la Iglesia.

2.- LES DIO EL ESPÍRITU SANTO.

Los discípulos siguieron a Jesús y estuvieron con Él hasta su muerte en la cruz. Fueron testigos de su resurrección (Mc 16,9-18; Jn 20,19-29; Lc 24,13-35; etc.) y recibieron la promesa de recibir el Espíritu Santo.

El día de Pentecostés...

"Al llegar el día de Pentecostés, estaban todos reunidos en un mismo lugar. De repente vino del cielo un ruido como el de una ráfaga de viento impetuoso, que llenó toda la casa en la que se encontraban. Se les aparecieron unas lenguas como de fuego que se repartieron y se posaron sobre cada uno de ellos; quedaron todos llenos del Espíritu Santo y se pusieron a hablar en otras lenguas, según el Espíritu les concedía expresarse. (Hech 2,1-4).

A partir de este momento ya no era un grupo de hombres cualquiera, ya eran definitivamente "La Iglesia". Los discípulos de Jesús ya tenían el Espíritu de Jesús y la fuerza de ese Espíritu para ser testigos y apóstoles de Jesús en todo el mundo.

3.- LA IGLESIA ESTÁ ORGANIZADA.

Jesús encomendó a sus discípulos (a la Iglesia) una tarea, una misión: *"Id por todo el mundo y proclamad la Buena Nueva a toda la creación" (Mc 16,15).*

Para cumplir esta misión, Jesús nombró apóstoles y nombró a Pedro como el primero de ellos. Desde ahí, la Iglesia se ha organizado (como se organiza un equipo de fútbol para jugar bien, por ejemplo):

- **Los seglares** que viven su bautismo y tienen que actuar en el mundo.
- **Los religiosos y las religiosas** que se consagran a Dios en pobreza, castidad y obediencia.
- **Los Obispos y sacerdotes** que, en nombre de Jesús, predican el Evangelio, presiden los sacramentos y gobiernan el pueblo de Dios.
- Entre los obispos está **el Papa,** que como Vicario de Cristo (quiere decir que hace presente a Jesús), es el Pastor de toda la Iglesia, para cuidar nuestra fe.

4.-YO SOY IGLESIA

La Iglesia no es algo exterior a mí. Cada uno tenemos un puesto diferente en este cuerpo de Cristo, que es la Iglesia. Siendo Cristo la cabeza de este cuerpo, no todos tenemos la misma responsabilidad dentro de la Iglesia; pero sí podemos decir que **todos somos necesarios en ella.** Por ello, es importante que sepamos estimar todas las diferentes vocaciones que hay en el seno de la Iglesia.

+++ PROPUESTA DE REFLEXIÓN EN GRUPO:
¿Cuándo oyes o pronuncias la palabra "Iglesia"..., ¿qué te viene a la mente? ¿Te sientes llamado a formar parte de la Iglesia? ¿Te consideras parte de ella?

5.- ¿CÓMO ES LA IGLESIA?

Cuando rezamos el Credo decimos que la Iglesia es:

- **"Una":** queremos decir que a pesar de ser tan distinto los hombres y de tantos sitios, somos "uno", estamos unidos. ¿Por qué? Porque tenemos la misma Fe y la misma Vida de Jesús. Esto se reconoce porque todos nos unimos en el Papa, puesto por Jesús para que, siguiendo su enseñanza, no haya divisiones.
- **"Santa":** Jesús, ha santificado a la Iglesia con la santidad (es decir, con la Vida de Dios). Y por eso la Iglesia puede santificar a los hombres que somos pecadores. En la Iglesia se juntan la santidad y nuestros pecados.
- **"Católica":** la palabra "católica" significa "universal". La Iglesia es Universal porque está extendida por todo el mundo y pueden formar parte de ella todos los hombres de todas las naciones y de todas las razas de la tierra.
- **"Apostólica":** quiere decir que está apoyada en los Apóstoles que llamó Jesús. También, que su misión, la tarea que le encomendó Jesús es el "apostolado", es decir, anunciar el Evangelio y que los hombres conozcan y amen a Jesús.

APRENDO:
¿Qué es la Iglesia?
El conjunto de todos los discípulos de Jesús que, por el Bautismo, forman un Pueblo que camina hacia el Padre.
¿Quién es el Papa?
Es el sucesor de S. Pedro a quien Jesús escogió como pastor universal y cabeza visible de la Iglesia.
¿Cuáles son las notas de la Iglesia?
La Iglesia es Una, Santa, Católica y Apostólica.

+++ OREMOS

Te doy gracias, Señor, porque me has dado hermanos,
hombres y mujeres, débiles y pecadores como yo,
pero amados infinitamente por Ti.
Te doy gracias, Señor, porque me has hecho miembro de tu Iglesia.
Porque me has dado el sacramento del Bautismo
que me ha hecho nacer como hijo de Dios y de la Iglesia.
Enséñame a amarla como Tú.
Haz que conozca y viva cada día más

> *el misterio de la Iglesia.*
> *Haz que sienta la alegría de formar parte*
> *del “grupo de tus discípulos”. Amén.*

TEMA 9º

LA IGLESIA, MADRE Y MAESTRA

Hemos visto que la Iglesia es la gran familia de los discípulos de Jesús. Pero una familia no es solo un grupo de personas que se reúnen: tiene una madre que da la vida, cuida y alimenta, y tiene un maestro que enseña el camino. La Iglesia es las dos cosas.

1.- LA IGLESIA, MADRE

Los cristianos nacimos a la vida de Dios en el Bautismo, y fue la Iglesia quien nos lo dio. Desde entonces nos acompaña como lo hace una buena madre. Decía San Cipriano: *"Nadie puede tener a Dios por Padre, si no tiene a la Iglesia por madre".*

¿Qué recibimos de nuestra madre la Iglesia?

- **La Palabra de Dios,** la Biblia y las enseñanzas de Jesús transmitidas por los Apóstoles.
- **Los sacramentos,** que nos dan la vida y la gracia de Dios: nos perdona en la Penitencia, nos alimenta en la Eucaristía, nos fortalece en la Confirmación...
- **La oración y la liturgia:** día tras día nos ofrece el alimento de la Palabra y de la Eucaristía del Señor.
- **El ejemplo de los santos,** hombres y mujeres como nosotros que han vivido el Evangelio hasta el final.

El cristiano no vive su fe en solitario: realiza su vocación en la Iglesia, en comunión con todos los bautizados.

2.- LA IGLESIA, MAESTRA

Jesús encargó a los Apóstoles: *"Id y haced discípulos de todos los pueblos... enseñándoles a guardar todo lo que os he mandado" (Mt 28,19-20).* Y les dijo: *"El que a vosotros os escucha, a Mí me escucha" (Lc 10,16).*

Esa misión de enseñar la continúan hoy **el Papa y los obispos,** sucesores de Pedro y de los Apóstoles. A su enseñanza la llamamos **Magisterio de la Iglesia.** No está por encima de la Palabra de Dios, sino a su servicio: su tarea es conservarla fielmente y explicarla, para que el Pueblo de Dios permanezca en la verdad y pueda profesar sin error la fe auténtica.

Esta enseñanza llega a nosotros sobre todo por la **catequesis** y la **predicación,** con la ayuda de los teólogos y de los autores espirituales. Y no se limita a lo que hay que creer, sino también a cómo hay que vivir: el Magisterio nos recuerda lo que somos en verdad y lo que debemos ser ante Dios, tomando como base los Mandamientos.

> **+++ PROPUESTA DE REFLEXIÓN EN GRUPO:**
> ¿Qué has recibido tú de la Iglesia desde que naciste? ¿Quién te la ha hecho conocer como una madre? Cuando la Iglesia enseña algo que cuesta, ¿la escuchas como se escucha a una madre que quiere lo mejor para sus hijos?

3.- LOS MANDAMIENTOS DE LA IGLESIA

Como una buena madre, la Iglesia nos propone también unas pautas sencillas para ayudarnos a vivir mejor la vida cristiana. Son los **mandamientos de la Iglesia.** Aseguran lo mínimo imprescindible en la oración, la vida sacramental y el esfuerzo por crecer en el amor a Dios y al prójimo. Son cinco:

APRENDE:

¿Por qué decimos que la Iglesia es Madre y Maestra?

Porque nos da la vida de Dios por los sacramentos y nos cuida como una madre, y porque nos enseña con autoridad, por medio del Papa y los obispos, la verdad de Jesucristo.

APRENDE:

¿Cuáles son los mandamientos de la Iglesia?

1º Oír misa todos los domingos y fiestas de guardar

2º Confesar los pecados mortales al menos una vez al año; y en peligro de muerte; y si se ha de comulgar.

3º Comulgar por Pascua de Resurrección.

4º Ayunar y abstenerse de comer carne cuando lo manda la Iglesia.

5º Ayudar a la Iglesia en sus necesidades

***** ORACIÓN:**

Guardamos unos minutos de silencio. Nos ponemos en presencia del Señor y como miembros de la Iglesia todos juntos le decimos:

SEÑOR:

Te doy gracias porque soy iglesia,
porque pertenezco a una comunidad
que es tu familia.
Te doy gracias por el mensaje de vida,
por la comunidad de amor.
Danos una iglesia
que piense como piensas Tú,
que obre como Tú quieres,
que viva como Tú has enseñado,
que ame como Tú has amado.
Ayúdame a ser Iglesia,
a tener muchas cosas que pensar en común,
aprender en común,
hacer en común.
Perdona mi modo de ser Iglesia
y purifica mi manera de permanecer en ella. ***Amén.***

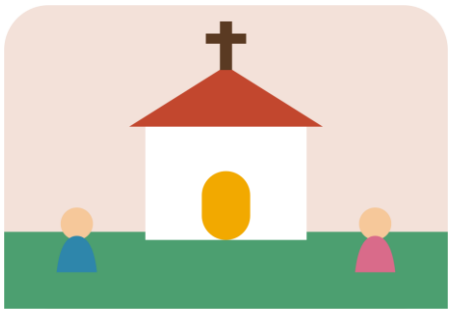

TEMA 10º

LOS MANDAMIENTOS DE LA LEY DE DIOS (a)

1.- ¿QUÉ SON?

- **Normas de vida para seguir a Jesús.** Para obrar bien, Jesús nos enseña el camino por los mandamientos, que nos dicen lo que está bien y lo que está mal.
- **Condiciones mínimas del amor que debemos a Dios y al prójimo.** Son condiciones indispensables si queremos que el amor no sea una ilusión. Por eso la ley se resume en el amor a Dios y al prójimo.
- **Algo más que una obligación.** Muchos cristianos no se dan cuenta que el cumplimiento de los mandamientos es una respuesta de agradecimiento al amor tan grande que Dios nos tiene.

2.- ¿PARA QUÉ?

Para seguir a Jesús. Para ser santos como Él. Así, los Mandamientos son un *"camino"* amplio pero que debe ser recorrido al estilo de Jesús. (Una carretera tiene las señales de tráfico para circular bien en lo mínimo, pero el conductor puede circular cada vez mejor).

Son el *"camino"* del amor a Dios, al prójimo y a sí mismo. Y por ser el camino del amor, son el camino de la verdadera felicidad.

3.- ¿CUÁLES SON?

Los tres primeros se refieren a **nuestro comportamiento con Dios.**

1º AMARÁS A DIOS SOBRE TODAS LAS COSAS.
2º NO TOMARÁS EL NOMBRE DE DIOS EN VANO.
3º SANTIFICARÁS LAS FIESTAS.

Los mandamientos restantes se refieren a **nuestra relación con los demás.**

4º HONRARÁS A TU PADRE Y A TU MADRE.
5º NO MATARÁS.
6º NO COMETERÁS ACTOS IMPUROS.
7º NO ROBARÁS.
8º NO DIRÁS FALSO TESTIMONIO NI MENTIRÁS
9º NO CONSENTIRÁS PENSAMIENTOS NI DESEOS IMPUROS.
10º NO CODICIARÁS LOS BIENES AJENOS

Los tres primeros mandamientos se refieren a nuestro comportamiento con Dios.

Primer mandamiento: AMARÁS A DIOS SOBRE TODAS LAS COSAS

Amar a Dios "con todo el corazón" (sinceramente) y "sobre todas las cosas" (sin poner nada por encima de Dios). Es un deber de agradecimiento de un buen hijo con un Padre tan bueno.

Este mandamiento se traduce en cosas concretas:

- **Una fe profunda y una confianza firme en El y en su Palabra.**
- Cumplir la voluntad de Dios, en obediencia amorosa a lo que nos pide.
- ***La oración:*** *si queremos a un amigo es lógico hablar con él. Si amamos a Dios se nota en que hablamos frecuentemente con Él en la oración.*

Segundo mandamiento: NO TOMARÁS EL NOMBRE DE DIOS EN VANO

El nombre de Dios merece un respeto, el hombre no puede hacer mal uso de él.

No puede amar a Dios quien **blasfema** contra El, quien emplea el nombre de Dios o el de otras personas y cosas santas con desprecio y con palabras injuriosas.

La blasfemia es un anti-testimonio. Un cristiano que profana el nombre de Dios públicamente está dando un mal ejemplo de amor a Dios ante los demás cristianos.

También toma el nombre de Dios en vano quien jura por Él en falso o sin necesidad **(perjurio).** Por el falso juramento invocamos a Dios como testigo de una mentira.

+++ PROPUESTA DE REFLEXIÓN:
Comenta estos párrafos:
"Se aprecia en la sociedad actual la proliferación de blasfemias, palabrotas, palabras soeces" ¿Por qué se hace?
--- *"¿La indiferencia ante una blasfemia es un índice de baja sensibilidad religiosa?".*
¿Estás de acuerdo?, ¿por qué?

Tercer mandamiento: SANTIFICARÁS LAS FIESTAS

Toda persona creyente tiene la necesidad de dar culto a Dios.

Para los cristianos el día más importante de la semana, el primero, es el domingo *"día del Señor"* porque celebramos la resurrección de Jesucristo.

Ese día los cristianos desde los primeros tiempos se reunían para celebrar la Eucaristía. La iglesia ha mantenido esa tradición.

FUNCIÓN DEL DOMINGO

. **Día de descanso,** dedicado a la alegría propia del día del Señor, a la familia, a convivir con los amigos...

. **Día de gozo.** El mejor modo de santificar el domingo es participando en la **Eucaristía** que es el centro de nuestra vida cristiana. A esto se añade que nuestra fe a la vez de ser personal es también comunitaria, por eso como miembros de la Iglesia nos reunimos en comunidad y celebramos el día del Señor.

+++ PROPUESTA DE REFLEXIÓN:
. Muchos cristianos todavía sienten la misa del domingo como obligación.
¿Tú también?, ¿por qué?
¿Cuáles son los tres primeros mandamientos de la ley de Dios?
¿A quién y a qué se refieren?

APRENDE:
- ¿Qué son los mandamientos?
Son normas de vida que nos enseñan a hacer el bien y amar como Dios quiere.
- ¿Cuáles son los mandamientos de la ley de Dios?
Aprende los 10 Mandamientos que se sintetizan en dos:
1.- Amar a Dios sobre todas las cosas.
2.- Amar al prójimo como a uno mismo.

ORACIÓN:

Guarda unos momentos de silencio, procura olvidarte del ruido que hay alrededor.
Piensa en el mandamiento que te resulte más difícil de cumplir. Háblale al Señor. Pídele ayuda. Dile sinceramente lo que piensas.
Terminamos rezando juntos el PADRENUESTRO.

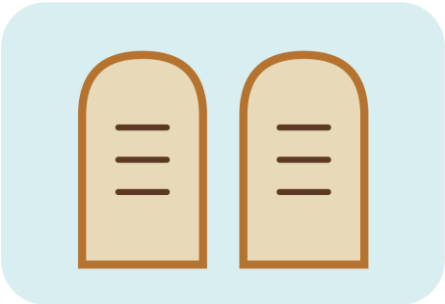

EL VALOR DE LA VIDA (b)

Cuarto mandamiento: "HONRARÁS A TU PADRE Y A TU MADRE"

LA FAMÍLIA: UN TESORO

La familia es la única institución de la sociedad en la que no funciona el interés. En la familia se nos ama de una manera gratuita, sencillamente por ser hijos; se nos ama por lo que somos, no por lo que producimos o aportamos.

OBEDIENCIA: PRUEBA DE AMOR

Debemos amar y honrar a nuestros padres. Ellos nos han dado la vida en nombre de Dios, nos han alimentado, cuidado.... y una prueba de amor es la **obediencia.** Sobre todo, cuando los hijos no han llegado a la madurez deben dejarse guiar por los padres

- porque tienen más experiencia de la vida.
- Porque el amor que nos tienen se merece ese voto de confianza.
- Porque quieren lo mejor para nosotros.
- Porque su autoridad sobre nosotros proviene de Dios, y obedeciéndoles a ellos obedecemos a Dios.

> **+++ PROPUESTA DE REFLEXIÓN.**
> ¿Cuál de estas motivaciones de la obediencia te mueve más a ti?
> ¿Qué te parecen las otras?
> ¿Las habías pensado alguna vez?

ENEMIGOS DE LA VIDA FAMILIAR

El verdadero enemigo de la vida en familia es el **egoísmo,** que pretende servirse de los otros y no servirlos. Esto, día tras día se nota en:

- **El mal carácter.** En ocasiones nos mostramos simpáticos con los de fuera e insoportables en casa.
- **La ausencia de casa.** Hay quienes pasan tanto tiempo fuera de la casa que esta parece una pensión donde se come, se duerme y nos hacen las cosas.
- **La falta de comunicación.** Es importante compartir ilusiones, proyectos, problemas...con los miembros de la familia y no sólo con los amigos.
- **La televisión.** No sólo porque es la causante de la falta de comunicación, sino porque nos inculca unos valores y criterios la mayor parte de las veces muy dañinos.
- **La irresponsabilidad.** Es bastante desilusionante para muchos padres el observar cómo sus hijos no se toman en serio sus responsabilidades: el estudio, las tareas de casa, las prácticas religiosas, las diversiones sanas ...

RESPETO A NUESTROS ANCIANOS

El ritmo de vida de nuestra sociedad cada vez nos lleva más a ignorar a nuestros ancianos, los abuelos incomodan, estorban, son unos pesados... Si el cuarto mandamiento busca **la armonía, la paz y el amor** entre todos los miembros de la familia, una gran manifestación de ese amor es el respeto y cuidado de los hijos para con sus padres cuando sean ancianos, aunque "chocheen".

Quinto mandamiento: NO MATARÁS

LA VIDA: DON SAGRADO

Sólo Dios es el Señor de la vida, desde su comienzo hasta su fin. Dios crea e infunde en cada embrión humano un alma espiritual.

El motivo por el que este mandamiento nos prohíbe matar es porque la vida humana es querida por Dios y toda persona ha sido hecha a imagen y semejanza de Dios.

+++ PROPUESTA DE REFLEXIÓN:
Lee y comenta este texto:
(Gen 4, 8-10) ¿Qué motivó el primer asesinato?

NO SOLAMENTE, NO MATAR.

Dios ama la vida de las personas y quiere que nosotros la respetemos, pero el quinto mandamiento no consiste sólo en no matar, sino también en **no hacer daño al prójimo ni con obras, ni con palabras.**

Al prójimo hay que **amarlo,** llegando hasta el **perdón de las ofensas,** sin guardar odio ni rencor y sin venganzas de ninguna clase.

Por lo tanto, los pecados contra este mandamiento no son sólo el asesinato y el homicidio sino:

. el suicidio
. el odio
. la tortura
. el rencor
. el secuestro
. la envidia
. el terrorismo
. la venganza
. el aborto
. el alcoholismo
. la eutanasia
. la droga
. la violación

APRENDE:
- ¿Cuál es el 4º Mandamiento?
"Honrarás a tu padre y a tu madre"
- ¿Quién honra a sus padres?
Quien los ama, respeta, ayuda y obedece.
- ¿Cuál es el 5º Mandamiento?
"No matarás"
- ¿Qué nos dice el Evangelio respecto a este Mandamiento?
"Pues yo os digo: amad a vuestros enemigos" (Mt 5,44)

ORACIÓN:

Guarda un momento de silencio, concéntrate, piensa en Jesús y dile muy despacio:

Señor Jesús, el Evangelio dice de ti que crecías en edad y sabiduría con tus padres.
Que yo crezca también en torno a los míos.
Haz que comprenda sus preocupaciones, su trabajo, su cansancio.
Que sepa alegrarles con mi sonrisa y mi cariño.
Dales fuerza y ternura, lucidez y esperanza,
para que juntos vivamos felices, descubramos la alegría de estar en el mundo
y el gozo de conocerte cada día mejor.

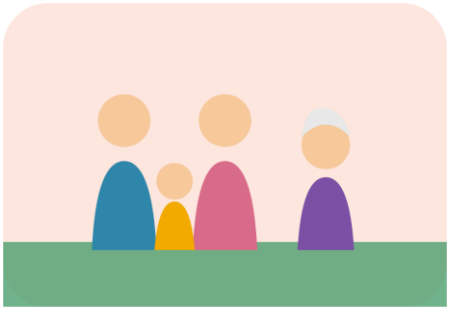

LA PUREZA (c)

Sexto mandamiento: "NO COMETERÁS ACTOS IMPUROS"
Noveno mandamiento: "NO CONSENTIRÁS PENSAMIENTOS NI DESEOS IMPUROS"

¿PARA QUÉ CREÓ DIOS EL SEXO?

a) Dimensión personal: Para formar nuestra personalidad masculina o femenina.
b) Dimensión relacional: Para dar amor y compartir nuestra vida con otra persona. (El sexo es, en el plan de Dios vehículo de amor)
c) Dimensión procreativa: Para procrear. (En la entrega sexual los esposos quedan abiertos a que Dios pueda bendecirlos con el nacimiento de los hijos)

El pecado del hombre consiste en querer separar estas tres dimensiones, que en el plan de Dios van unidas.

+++ PROPUESTA DE REFLEXIÓN:
¿Crees que lo que opina y practica nuestra sociedad tiene algo que ver con lo expuesto anteriormente? Coméntalo.

EL CRISTIANO Y LA SEXUALIDAD

- **La sexualidad debe ir unida al amor,** cuyo polo opuesto es el egoísmo, por eso obra mal quien solo busca su propio placer, no respetando su cuerpo ni el de los demás.
- Se emplea mal la sexualidad cuando se ejerce fuera del marco que Dios ha establecido: el **matrimonio.**
- Así mismo obra mal quien utiliza el cuerpo de otras personas, aprovechándose de ellas, como un **instrumento de placer,** esto no tiene nada que ver con el amor.
- No sólo se puede pecar de **obra,** sino también de **palabra, pensamiento o deseo.** Pues no se trata sólo de no hacer el mal; sino de no desear hacerlo.

PECADOS CONTRA EL 6º Y EL 9º MANDAMIENTOS

Pornografía y prostitución. Reducción del sexo a mera diversión. Comprar con dinero lo más íntimo de una persona.

Masturbación: Reducción del sexo a un acto egoísta, sólo buscando el placer personal.

Adulterio: cuando una persona casada mantiene relaciones sexuales fuera del matrimonio, está siendo infiel a su compromiso matrimonial.

Relaciones prematrimoniales: Se produce la entrega sexual-corporal entre los novios, cuando todavía no están unidos por el sacramento del matrimonio.

Homosexualidad: La condición homosexual debe ser igual de respetada que la heterosexual, pero la Iglesia nos indica que los actos homosexuales han de ser evitados siempre.

Métodos anticonceptivos: métodos artificiales para controlar la natalidad: la píldora, preservativos, ligadura de trompas, vasectomía...

La moral católica considera inmorales estos métodos porque obstaculizan el don de la vida que Dios puede dar a la relación sexual.

Pensamientos y deseos impuros: Jesús nos pidió una pureza no sólo externa, sino también de pensamiento y deseo.

Hemos de distinguir entre los pensamientos impuros que nos pueden venir, sin nosotros buscarlos (en lo que no hay pecado), de los que buscamos o consentimos voluntariamente.

NECESITAMOS LA AYUDA DE CRISTO Y DE SU GRACIA

Hoy, los chicos y las chicas perciben una cierta incapacidad para establecer una comunicación de amor y ayuda convenientes, porque la sociedad que nos envuelve va por otros caminos y pasa olímpicamente de los valores de nuestra moral cristiana. Entonces, **¿quién vendrá en nuestra ayuda?**

Para que el hombre y la mujer se relacionen con un amor nuevo, necesitan **el don del Espíritu,** que les introduce de nuevo en el plan de Dios. Ese Espíritu que no sólo ayuda, sino que habita en nuestro cuerpo como en su propio templo.

El don y la ayuda del Espíritu no suprimen en nosotros **las tentaciones** de menospreciar el otro sexo y de relacionarnos unos y otras sin un generoso respeto.

Por eso es necesario **orar,** para ser fieles a la gracia del Espíritu y luchar para hacerla fructificar en amor verdadero, desinteresado y respetuoso hacia los demás.

+++ PROPUESTA DE REFLEXIÓN:
Lee despacio este texto de San Pablo:
"¿O es que no sabéis que vuestro cuerpo es templo del Espíritu Santo? Él habita en vosotros porque lo habéis recibido de Dios. No os poseéis en propiedad, porque os han comprado, pagando un precio por vosotros. Por tanto, ¡glorificad a Dios con vuestro cuerpo!". (1 Co 6, 19-20)
¿Qué quiere decir?, ¿Quién ha pagado por nosotros?, ¿Cuál ha sido el precio?

APRENDE:
¿Cuál es el 6º mandamiento?
"No cometerás actos impuros"
¿A qué se refiere?
Este mandamiento nos enseña el uso correcto de la sexualidad. Los actos contrarios se llaman "impuros".

¿Cuál es el 9º mandamiento?
"No consentirás pensamientos y deseos impuros"
¿A qué se refiere?
Nos enseña a vivir la pureza en nuestro interior, es decir, en nuestros pensamientos, imaginaciones y deseos.

ORACIÓN:
Nadie como María ha vivido la pureza, y nadie como ella puede enseñarnos y ayudarnos a vivirla. Aprende esta oración tradicional que canta la pureza de María:

Bendita sea tu pureza,
y eternamente lo sea,

pues todo un Dios se recrea
en tan graciosa belleza.
A Ti, celestial Princesa,
Virgen Sagrada, María,
yo te ofrezco en este día,
alma, vida y corazón.
No me dejes, madre mía,
hasta morir en tu amor. Amén.

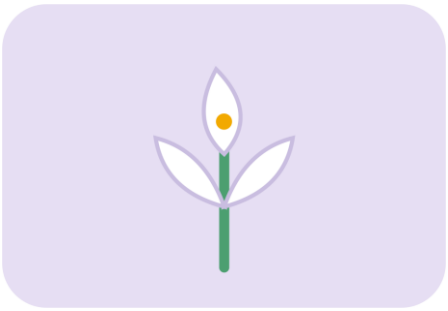

TEMA 13º · 7º, 8º Y 10º MANDAMIENTOS

NO ROBARÁS · NO MENTIRÁS · NO CODICIARÁS LOS BIENES AJENOS (d)

El deseo de poseer se ha adueñado de muchas personas. Han puesto toda su seguridad en el **TENER.** Ocupados en conseguir lo que les falta, no disfrutan de lo que ya tienen.

Este deseo de poseer más y más es un pozo sin fondo, que deja al hombre siempre insatisfecho, a pesar de ello los hombres somos cada vez más consumistas.

"NO CODICIARÁS LOS BIENES AJENOS"

Dios creó los bienes que hay en la tierra para todos los hombres, de modo que todos tengan suficiente para vivir con dignidad. Pero hay un gran enemigo del justo reparto de las riquezas: es el **egoísmo y la codicia,** que hacen que unos pocos tengan mucho, mientras otros llegan, incluso a pasar verdadera necesidad.

La **codicia** es el deseo de poseer sin límites, que no respeta los derechos más elementales del otro.

La codicia de los bienes del prójimo, que Dios prohíbe en el *décimo Mandamiento,* nos conduce a desobedecer el *séptimo:*

"NO ROBARÁS"

Robar no consiste solamente en coger algo que es de otra persona, a la manera de un ladrón. Por ejemplo, roba el comerciante que engaña en las medidas, o adultera los productos.
Roba quien no paga un salario justo a sus obreros.
Roba quien defrauda (engaña), en el pago de sus impuestos.
Roba quien recorta los salarios en razón de sexo, nacionalidad....
Roba quien presta dinero a intereses abusivos
.....

Cuando nos confesamos de haber robado debemos restituir lo que hemos cogido (en la medida de lo posible) como signo claro de nuestro arrepentimiento y como deseo de reparar el mal que hemos hecho al otro.

> **+++ PROPUESTA DE REFLEXIÓN:**
> ¿Has pensado alguna vez que cuando un estudiante no estudia de acuerdo a su capacidad, está pecando contra el séptimo mandamiento? Coméntalo.

Pero el Evangelio de Jesús va más allá y nos dice: **NO SÓLO NO ROBARÁS, SINO QUE COMPARTIRÁS TUS BIENES.**
Jesús nos invita a pasar del *"no robarás"* del Antiguo Testamento al *"compartirás"* del Evangelio. Así se lo hace ver al joven rico cuando se acerca a Él. (Mt 19...)

Como cristianos necesitamos abrir los ojos a la necesidad del prójimo. **El Señor nos invita a compartir y nos ayuda a compartir.**

> **+++ PROPUESTA DE REFLEXIÓN:**
> San Vicente de Paúl que fue un santo muy preocupado por los pobres decía:

"Sólo por tu amor, sólo por eso, perdonarán los pobres el pan que tú les das".
Coméntalo con tus compañeros. ¿Qué quiere decir?

8º Mandamiento: NO DIRÁS FALSO TESTIMONIO NI MENTIRÁS

A nadie le gusta que le engañen y todo el mundo tiene **derecho a la verdad.** Lo contrario es la **mentira** y todo hombre y, por supuesto todo cristiano, debe rechazarla.

Mentir es decir lo contrario de lo que pensamos con intención de engañar.

Hay muchas formas de mentir. Unas veces ocultando la verdad, otras negándola o diciendo lo contrario.

Este mandamiento nos prohíbe:

- **La calumnia:** Atribuir al prójimo defectos que yo sé que son falsos.
- **El juicio temerario:** Es juzgar al prójimo sin estar seguro de lo que se dice.
- **Ofensas al honor y fama del prójimo:** Todos tienen derecho a su fama, y esta se destruye con:
- **La crítica.** Tenemos la obligación de devolver la fama de una persona contra la que hayamos levantado calumnias o de la que hayamos hablado mal.
- **La hipocresía:** Debemos mostrarnos como somos tanto en las actitudes como en las palabras.

EL SEÑOR NOS INVITA NO SÓLO A "NO MENTIR", SINO A CAMINAR EN LA VERDAD, CON SENCILLEZ, SIN HIPOCRESÍA.

APRENDE:
¿Cuál es el 7º mandamiento? "No robarás"
¿Cuál es el 10º mandamiento? "No codiciarás los bienes ajenos"
¿Qué nos enseñan? Que debemos respetar los bienes de los demás y usarlos correctamente.
¿Cuál es el 8º mandamiento? No dirás falso testimonio ni mentirás
¿Qué nos enseña? Que debemos ser sinceros y decir siempre la verdad.

ORACIÓN:
¡Hay tanto que hacer!, pero como sin la ayuda del Señor no podemos hacer nada, vamos a empezar por lo primero y le vamos a decir a Jesús:

Señor Jesús,
Haz que nos preocupemos como Tú por los necesitados
y los ayudemos como los ayudaste Tú.
Te pido que muevas el corazón de los ricos
para que no sean egoístas y ayuden a los pobres.
También te pido por los que gobiernan las naciones
para que repartan mejor los bienes de la tierra.
Ayúdame también a mí:
dame un corazón generoso como el tuyo
para compartir siempre lo que tengo con los demás y siempre, siempre sea sincero.

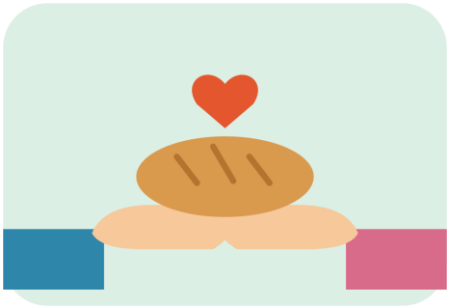

TEMA 14º

LOS SACRAMENTOS (a)

Nuestra vida está llena de **signos y símbolos,** a través de ellos las personas nos entendemos: las palabras, monedas, aplausos...
Pero para que los signos nos hablen tenemos que entender su **significado.**

Jesús también quiere comunicarse con nosotros y darnos su gracia, y lo hace a través de otros signos que son **LOS SACRAMENTOS.**
Nosotros ya hemos recibido algunos de ellos: el Bautismo, La Penitencia, la Eucaristía, pero ¿sabemos qué son?

¿CAEMOS EN LA CUENTA DE LO QUE HACE JESUS CON NOSOTROS A TRAVES DE ESOS SIGNOS?

JESUS SALE A NUESTRO ENCUENTRO

Estos encuentros del Señor con nosotros se realizan mediante acciones y gestos elementales como:

- Salir del agua.- BAUTISMO
- Comer el pan.- EUCARISTIA
- Reconocer la culpa.- PENITENCIA
- Pronunciar el sí.- MATRIMONIO
- Ungir con óleo.- CONFIRMACION, UNCION DE ENFERMOS
- Imposición de manos.- ORDEN SACERDOTAL

Estos encuentros son acciones (gestos y palabras) de la Iglesia, en las que Jesús, por su amor y con la fuerza de su Espíritu, sigue haciéndose presente en medio de nosotros.

LOS SACRAMENTOS: GRANDES MOMENTOS DE NUESTRA VIDA.

BAUTISMO. - Celebramos nuestro nacimiento a la fe, nos hace hijos de Dios y nos da entrada en su comunidad: la Iglesia.

CONFIRMACIÓN. - Recibimos el don del Espíritu Santo. Somos enviados a ser testigos de Jesús.

EUCARISTÍA. - Es el sacramento del Cuerpo y Sangre de Jesús, en el que celebramos la Pascua del Señor resucitado.

PENITENCIA. - Celebramos el perdón de los pecados.

UNCIÓN DE ENFERMOS. - Recibimos la ayuda del Señor ante el dolor, la enfermedad y la muerte.

ORDEN SACERDOTAL. - Consagrados especialmente para actuar en nombre de Jesús.

MATRIMONIO. - Celebramos la unión del amor entre un hombre y una mujer para formar la familia cristiana.

PROPUESTA DE REFLEXION EN GRUPO

- ¿Cuántos sacramentos has recibido?
- ¿Eres consciente de que Jesús sale a tu encuentro en cada sacramento?
- ¿Los recibes de forma rutinaria?

EL BAUTISMO

Todos nosotros hemos sido bautizados, incluso es muy posible que hayamos asistido al bautizo de alguien cercano a nosotros, pero ¿conocemos la importancia de este sacramento?

1.- ID, HACED DISCÍPULOS, BAUTIZAD

Jesús resucitado confía a los suyos esta misión: *"Haced discípulos y bautizad"*
Ser bautizado supone entrar en la comunidad de los discípulos de Jesús.

2.- UNIDOS A CRISTO

Por el bautismo nos unimos a Cristo como los sarmientos a la vid. *"Yo soy la vid y vosotros los sarmientos. Si alguno permanece en mí y yo en él, produce mucho fruto, pero sin mí no podéis hacer nada".* (Jn 15, 5)

3.- SACRAMENTO DE LA FE

El bautismo es el sacramento de la fe, el misterio por el que un hombre nace a la fe. Es la vía de acceso para alcanzar la vida eterna y entrar en el reino de Dios. Es el punto de partida.
Es el sacramento que nos hace hijos de Dios y participamos de la misma vida que Él.

4.- NACER DEL AGUA Y DEL ESPÍRITU

. Bautizar significa sumergir en agua. La inmersión símbolo de purificación era un rito conocido en el judaísmo.
. El cristiano es bautizado en agua y en espíritu. El bautismo cristiano supone un nuevo nacimiento, un nacimiento de lo alto, una acción especial de Dios Padre, el don del Espíritu.

5.- INCORPORADOS A LA IGLESIA

Por el bautismo entramos a formar parte del pueblo de Dios, de la comunidad de creyentes, y comenzamos a participar de las riquezas espirituales de la comunidad, también de su misión y su responsabilidad.
Así el bautismo construye la iglesia. No una Iglesia hecha de simples piedras, sino de piedras vivas.

LITURGIA DEL SACRAMENTO

- **PROMESAS BAUTISMALES:** renovación de la Fe de la Iglesia: Preguntas a los padres, padrinos.
- **BAUTISMO.** - fórmula bautismal: "N. yo te bautizo en el nombre del Padre y del Hijo y del Espíritu Santo."
- **UNCION CON EL CRISMA.** - miembros de Cristo, sacerdote, profeta y rey.
- **VESTIDURA BLANCA.** - Participar en la gloria de Cristo resucitado.
- **CIRIO.** - Cristo vivo. Padres → acrecentar esa luz.

> **APRENDE:**
> **¿Qué son los sacramentos?**
> Signos de Cristo y de la Iglesia que nos dan la gracia.
> **¿Cuáles son?:**
> . Bautismo
> . Confirmación
> . Penitencia
> . Eucaristía

. Unción de enfermos
. Orden sacerdotal
. Matrimonio

ORACIÓN:

Vamos a hacer hoy una oración de ACCIÓN DE GRACIAS. El Señor está pendiente de ti en este momento. Concéntrate y dile muy despacio:

Gracias Señor por hacerme tu hijo en el Bautismo,
gracias por hacerme, nada menos, que hermano de Jesús.

Gracias por acogerme con los brazos abiertos cuando te fallo
y me acerco a Ti en la Penitencia.

Gracias por quedarte con nosotros en la Eucaristía,
y por el amor que me demuestras en cada momento de mi vida.

¡GRACIAS SEÑOR!



TEMA 15º

LOS SACRAMENTOS AL SERVICIO DE LA COMUNIDAD (b)

Hay sacramentos que nos ayudan directamente en nuestra vida personal cristiana, aunque repercutan siempre en los demás (el bautismo). Otros, en cambio, los recibimos más para ponernos al servicio de los demás y ayudarles en el camino de su vida cristiana. Estos son: el sacramento del **Orden sacerdotal** y el sacramento del **matrimonio.**

ORDEN SACERDOTAL

El sacerdote es un hombre llamado de entre los demás hombres. Su vocación comienza con una llamada de Cristo y con un "sí" por respuesta.

ELEGIDOS POR DIOS

"Por entonces subió a la montaña a orar, y pasó la noche orando a Dios. Cuando se hizo de día llamó a sus discípulos, escogió a doce de ellos y los nombró apóstoles" (Lc 6, 12-13)
No es apóstol el que quiere sino aquel que es elegido por Jesús. Jesús escoge a algunos de entre los que lo siguen. *"No sois vosotros los que me habéis elegido, soy yo quien os ha elegido" (Jn 15,16).*

ELLOS HAN SIDO ENVIADOS

Jesús ha sido enviado al mundo por su Padre, para que todos nosotros conociéramos lo mucho que el Padre nos ama. Para continuar esta misión elige a sus apóstoles. El mismo nombre que les da es significativo: *apóstol* quiere decir *enviado. "Como el Padre me envió, también yo os envío".* (Jn 20,21)

Cuando los obispos, sacerdotes y diáconos reciben el Sacramento del Orden, son enviados por Jesús a sus hermanos los hombres, para hacerles conocer el Amor de Dios.

La celebración del sacramento del Orden consiste fundamentalmente en la imposición de manos del Obispo, gesto de la comunicación del Espíritu Santo y en una oración especial del mismo.

PARA ANUNCIAR EL EVANGELIO.

Jesús escoge y envía a sus apóstoles para anunciar y proclamar el Evangelio a todo el mundo: *"id al mundo entero y predicad el Evangelio a toda la creación".* (Mc 16, 15)
Ellos hablan en nombre de Cristo. Más aún, Cristo habla por medio de ellos.

PARA REUNIR AL PUEBLO DE DIOS.

El sacerdote reúne a los hombres en nombre de Jesús, el Señor. Los reúne como el Señor los reunía mientras vivió entre nosotros.

PARA RENOVAR LOS GESTOS Y LAS PALABRAS DEL SEÑOR QUE COMUNICAN LA GRACIA.

Los gestos de Jesús al instituir la Eucaristía, al perdonar los pecados... debían llegar a los hombres. Los sacerdotes, tienen la misión de renovar sus gestos y proclamar sus palabras. De alguna manera prestan sus manos y su voz a Cristo. El sacerdote que bautiza, que perdona los pecados, que celebra la Eucaristía, no habla ni actúa en nombre propio, sino en nombre de Cristo. Jesús actúa en él.

***** PROPUESTA DE REFLEXION EN GRUPO**

+ Comenta esta frase de San Agustín: *"Cuando un apóstol o un sacerdote bautiza, incluso si ese apóstol es Judas, incluso si ese sacerdote es un mal sacerdote, es Cristo quien bautiza".*

MATRIMONIO

Cuando alguien nos pregunta quién somos, no sólo le decimos nuestro nombre, sino también nuestros apellidos. Con ello indicamos la familia en la que hemos nacido, el lazo que nos une a otros hombres, que muchas veces se manifiesta en la semejanza de rasgos físicos (color de ojos, cabello...) y de rasgos de carácter.

Detrás de ello, está la vida de dos personas, nuestros padres.

NO ES BUENO QUE EL HOMBRE ESTE SOLO

El matrimonio y la familia entra de lleno en los planes de Dios. El Génesis lo expresa con toda claridad. *"No está bien que el hombre esté solo; voy a hacer a alguien como él que le ayude"* (Gn 2,18)

El matrimonio es una obra de Dios. De El proviene todo amor verdadero. Un amor que puede haberse originado en circunstancias casuales, pero en las que el creyente reconoce la acción del Señor.

UN AMOR TOTAL Y PARA SIEMPRE

Jesús quiere que los esposos se amen con todo el corazón. Su amor ha de ser total y para siempre. Por eso Jesús se opone al divorcio y así contesta a los fariseos cuando le plantean este problema: *"¿Es lícito a uno despedir a su mujer por cualquier motivo? Él les respondió: ¿No habéis leído que el Creador, en el principio los creó hombre y mujer, y dijo: por eso abandonará el hombre a su padre y a su madre, y se unirá a su mujer, y serán los dos una sola carne? De modo que ya no son dos, sino una sola carne. Pues lo que Dios ha unido que no lo separe el hombre".* (Mt 19, 3-6)

DAR VIDA

Dios dirige su palabra a los esposos para que den vida a nuevos seres. *"Creced y multiplicaos".* (Gn 1, 28)
Un hijo es la prolongación viva del amor del matrimonio y contribuye al bien y a la felicidad de los propios padres.
Dar vida a los hijos, ayudarles a crecer y educarles es una importante misión de los esposos.

EL MATRIMONIO CRISTIANO, LLAMADO A EVANGELIZAR

Los cristianos casados tienen que ser testigos del amor de Cristo en medio del mundo. Este testimonio han de darlo día a día:

- Amándose el uno al otro con fidelidad.
- No haciendo del dinero el fin fundamental de su vida.
- Luchando contra las injusticias.
- Estando atentos, como Cristo a los pobres, los débiles, los enfermos...

El sacramento del Matrimonio no es solo el consentimiento que ellos se dieron en la celebración del rito sacramental; continúa en la vida matrimonial, viviendo los esposos conforme a esa promesa de amor que se dieron. Vivir así, sólo es posible por la ayuda del Espíritu de Jesús.

*****PROPUESTA DE REFLEXION EN GRUPO**

+ Comentamos y contestamos esta pregunta:
"¿Por qué el amor verdadero ha de ser fiel toda la vida?"

ORACIÓN:

Medita en silencio este texto de San Pablo y piensa que te dice a ti Jesús en estos momentos.

"El amor es paciente, es afable; no tiene envidia; no presume ni se engríe; no es mal educado ni egoísta, no se irrita, no lleva cuentas del mal; no se alegra de la injusticia, sino que goza con la verdad. Disculpa sin límites, cree sin límites, espera sin límites, aguanta sin límites".

(1 Co 13, 4-7)



EL AMIGO QUE PERDONA (c)

CREADOS PARA VIVIR EN AMISTAD

El hombre es el "Rey de la Creación", puesto que es el único ser de la creación que ha sido hecho a imagen y semejanza de Dios. Ha sido creado para vivir en amistad. Esta es la finalidad, o el sentido de su vida: dar "Gloria a Dios". El hombre ha sido creado para ser feliz, viviendo en amistad con Dios, con los hombres, con toda la creación y consigo mismo.

EL PECADO ROMPE LA AMISTAD

Este proyecto del amor de Dios lo puede romper el hombre con su pecado. El misterio del pecado consiste en que negamos una "amistad".
Cuando pecamos rompemos la relación con Dios, con nosotros mismos y con los demás.

DIOS RESTAURA LA AMISTAD

Dios sigue queriéndonos y desea ser amigo nuestro. Por eso nos busca, nos envía a su Hijo, nos da los medios necesarios para restaurar la amistad con El: el camino propuesto por Dios es el sacramento de la Penitencia.

INSTITUCIÓN DEL SACRAMENTO DE LA PENITENCIA

Cristo conoce la gravedad de nuestro pecado y conoce también la necesidad que tenemos de perdón. Por eso instituye el sacramento de la Penitencia.
Primero a Pedro y luego a los apóstoles, les dio la potestad de perdonar los pecados, para que continuasen su obra: *"Recibid el Espíritu Santo, a quienes perdonéis los pecados, les quedan perdonados; a quienes se los retengáis les quedan retenidos"* (Jn 20,23).

SACRAMENTO DE LA PENITENCIA

También se le suele llamar "sacramento de la reconciliación", o "sacramento de la confesión". Un sacramento no es un acto mágico, en el que, sin colaboración por nuestra parte, Dios realiza algo en nosotros. **Un sacramento supone una participación activa de nuestra parte, y por supuesto, la Gracia de Dios.** Vamos a describir cuáles son los elementos esenciales del sacramento de la Penitencia:

1º Examen de Conciencia

Este es un examen, en el que comenzamos pidiendo luz al Espíritu Santo para conocer nuestro pecado. Después de pedir esta luz, repasamos nuestra vida, desde la última vez que hemos celebrado el sacramento, teniendo como referencia los mandamientos de la Ley de Dios.

2º Dolor de los Pecados

Lo más importante en el pecado no es que hayamos "fallado" en nuestro propósito personal y que nuestro orgullo quede herido, por no habernos superado. El auténtico dolor ha de partir de haberle fallado a Jesucristo.

3º Propósito de Enmienda

Del dolor de los pecados se desprende un propósito de cambio de vida. El propósito de enmienda no quita que nos sintamos débiles y que tengamos la sospecha cierta de que posiblemente vayamos a caer nuevamente.

4º Confesar los Pecados al Sacerdote

La confesión de nuestros pecados supone una entrega confiada y humilde a Dios, en la persona del sacerdote. Jesucristo está presente en sus ministros, a quienes dijo: *"Lo que perdonéis en la tierra quedará perdonado en el cielo".*

Aquí hay otro aspecto importante a reseñar: el pecado no sólo es ofensa contra Dios, sino también contra el hermano, contra la Iglesia a la que pertenezco. Mi pecado afecta a Dios y al prójimo y, yo, en la confesión, pido perdón a ambos.

5º Cumplir la Penitencia

El sacerdote, tras escuchar mis pecados, además de dar unos consejos y de dar la absolución, nos impone una penitencia (que puede ser alguna oración o una buena obra a realizar). Esta penitencia tiene un carácter de reparación, ya que ese pecado ha dejado en nosotros un daño que debemos reparar.

PERO. ¿PARA QUÉ CONFESARSE?

Ya hemos visto cómo la confesión es el encuentro en que se realiza el perdón de Dios y la reconciliación con los hermanos a través del sacerdote.

En el fondo de este sacramento está la CONVERSION. Si nos confesamos es porque deseamos convertirnos, y convertirse según el Evangelio es:

- Deseo de cambiar
- Para parecernos a Jesucristo
- Y demostrar el cambio con nuestras obras

EUCARISTÍA Y PENITENCIA

En el sacramento de la Eucaristía, es el mismo Cristo el que está presente. Si tenemos fe en ello, debemos sentirnos indignos de acercarnos a recibirlo: *"Señor, yo no soy digno de que entres en mi casa..."*. Es el sacramento de la confesión el que nos dispone para recibir la Eucaristía, la cual no hemos de recibir, si no estamos en gracia de Dios.

***** PROPUESTA DE TRABAJO EN GRUPO**
+ Desde esta perspectiva examina: Mt 5,23-24
¿Qué crees que quiere decir?

APRENDE:
¿Qué ocurre en el sacramento de la Penitencia?
Dios, a través del sacerdote nos perdona los pecados.
¿Qué necesito para hacer una buena confesión?
Examen de conciencia.
Dolor de los pecados.
Propósito de la enmienda.

Decir los pecados al confesor.
Cumplir la penitencia.

EL SACRAMENTO DE LA UNCIÓN DE ENFERMOS

Un sacramento de curación:
Los sacramentos acompañan la vida del hombre y le ayudan en el camino de la vida cristiana. Uno de los momentos de ese camino es la enfermedad.

* **¿Cuándo recibirlo?** No es un sacramento sólo para aquellos que están a punto de morir (anteriormente, el nombre que reibía este sacramento era el de "Extremaunción", nombre que fue cambiado para no dar la impresión de que ha de ser administrado solamente en el momento de agonía). Se considera tiempo oportuno para recibirlo cuando uno empieza a estar en peligro de muerte por enfermedad o vejez. Si un enfermo que ha recibido la Unción vuelve a enfermar o se agrava en su enfermedad, o va a sufrir una operación importante, puede volver a recibir la Unción de Enfermos. (Cfr. CIC 1514-5)

* **¿Cómo recibirlo?** Si es posible, se celebra precedido del sacramento de la Penitencia y dentro de la Eucaristía. Los dos signos principales de este sacramento son la imposición de manos que hace el sacerdote en la cabeza del enfermo y, en segundo lugar, la unción en la frente y en las dos palmas de las manos con el óleo bendecido por el obispo. (Cfr. CIC 1517-9).

* **Efectos del sacramento**
+ Unión del enfermo a la Pasión de Cristo, para su bien y el de toda la Iglesia.
+ El consuelo, la paz y el ánimo para soportar cristianamente los sufrimientos de la enfermedad o de la vejez.
+ El perdón de los pecados, si el enfermo no ha podido obtenerlo por el sacramento de la Penitencia.
+ El restablecimiento de la salud corporal, si conviene a la salud espiritual.
+ La preparación para el paso a la vida eterna.

ORACIÓN:
Ponte en silencio, en presencia del Señor y dile:

Jesús quiero ser tu amigo,
Pero me preocupo muy poco de Ti.
PERDONA
Porque mis manos sólo las uso para mi provecho.
Porque mis ojos sólo ven lo que me interesa.
Porque mi corazón sólo me ama a mí.
Porque mi alegría no se compartirla con los demás.
JESUS, DAME TU PERDÓN
DAME TU ABRAZO DE AMIGO.



TEMA 17º

EUCARISTÍA, SACRAMENTO DEL AMOR (d)

«Antes de la fiesta de la Pascua, sabiendo Jesús que había llegado la hora de pasar de este mundo al Padre, habiendo amado a los suyos que estaban en el mundo, los amó hasta el extremo...».

Así introduce el evangelio de San Juan el episodio de la Ultima Cena, en la que Jesucristo instituyó la Eucaristía. **Este sacramento resume el mensaje de Jesucristo: la entrega por amor.** En primer lugar, se refiere a la entrega de Dios a nosotros, impulsado por un amor sin medida. En segundo lugar, se refiere a la entrega que debemos tener de nuestra propia vida a Dios y al prójimo, impulsados por la fuerza de ese mismo amor.

***** PROPUESTA DE REFLEXIÓN EN GRUPO**

+ Lee atentamente Mt 26, 26-29 y, después, teniendo en cuenta que en el evangelio de S.Juan no se narra este episodio, lee el relato que está en su lugar, Jn 13,1-7. Tomando base de estos textos responde: ¿Qué sentido dio Cristo a la Eucaristía?

SENTIDO PROFUNDO DE LA EUCARISTÍA

A) La Eucaristía es una fiesta: Dicho de otro modo, es una **"acción de gracias".** El sentido de la fiesta es inseparable del gozo y de la gratitud. Si descubrimos el regalo de Dios y nos admiramos de él, sentiremos necesidad de celebrarlo, sin que tengamos la sensación de "perder el tiempo". La salvación es un regalo, y nosotros lo celebramos con una oración de alabanza, con una acción de gracias, con una fiesta: la Eucaristía.

B) La Eucaristía es un banquete: Es la dimensión comunitaria de la celebración eucarística. Todos unidos en torno a la mesa del altar, llegamos a alcanzar entre nosotros la "Comunión" de los creyentes en Cristo -la "común" "unión" con Cristo-. Esto se significa cuando nos estrechamos las manos en la Eucaristía, al darnos la paz.
En segundo lugar, el que sea un banquete pone también de relieve la necesidad de un alimentarse espiritualmente en nuestras vidas: Cristo es el Pan de Vida; el que come de este Pan vivirá para siempre, según las palabras del evangelio de S. Juan. Cuando "como" ("comulgo") a Cristo, El, con la fuerza del Espíritu Santo, me comunica la riqueza de su Vida.

C) La Eucaristía es el Sacrificio de Cristo: La Eucaristía fue instituida por Jesucristo la víspera de su Pasión -el Jueves Santo-, y el sentido de ella está íntimamente relacionado con lo que iba a ocurrir el día siguiente: *"...éste es mi cuerpo que se entrega por vosotros; ... ésta es mi sangre que será derramada para el perdón de los pecados...".* La Eucaristía es pues un memorial de la muerte de Cristo. (Tengamos en cuenta que un memorial no es un mero recuerdo, sino que es una actualización a nuestros días del hecho que estamos celebrando). La Eucaristía vuelve a hacernos presente la muerte y resurrección de Cristo, aunque de una forma incruenta.

D) La Eucaristía es Presencia de Cristo: Existen diversas formas por las que Cristo se hace presente entre nosotros: en su Palabra, en los pobres, en los que se reúnen en su nombre, viviendo en nuestra alma... Pero la forma superior y principal de presencia de Cristo entre nosotros es en la Eucaristía. **Es el mismo Cristo el que se hace presente, en su Cuerpo y su Sangre, bajo la especie del pan y del vino.**

Tras finalizar la celebración de la Eucaristía, se reserva a Jesucristo en el **Sagrario. Ese sagrario, en el que Cristo está presente, es el corazón vivo de la Iglesia.** Es el "Emmanuel", el "Dios con nosotros".

***** PROPUESTA DE REFLEXIÓN EN GRUPO**

+ ¿Qué diferencia hay entre "memorial" y "recuerdo"?

+ Teniendo en cuenta la exposición de los distintos sentidos teológicos de la eucaristía que hemos citado, contesta: ¿Cuál de ellos te parece más importante? Razónalo.

PARTES DE LA SANTA MISA

La celebración de la Eucaristía la llamamos "Santa Misa". Vamos a hacer una exposición de las partes que tiene:

A). - Liturgia de la Palabra. Se celebra ésta, no desde el altar, sino desde la "mesa de la Palabra", que se llama el ambón. Dios mismo nos habla en la celebración. Se subdivide en las siguientes partes:

- **Ritos iniciales:** Saludo, acto penitencial, oración. Nos introducen en la celebración y preparan nuestro corazón purificándolo de todo pecado.
- **Lecturas de la Palabra de Dios:** Antiguo Testamento, cartas epistolares y evangelio. Dios, Cristo, nos hablan realmente en cada Misa.
- **Homilía.** Es la palabra de la Iglesia a través del sacerdote. Nos exhorta para que acojamos a Jesucristo, su enseñanza, su vida, y la pongamos en práctica.

B). - Liturgia eucarística. Se celebra desde el altar. Es la gran "acción de gracias" por la que la Iglesia da culto (es decir, se entrega) a Dios. Se subdivide en:

- **Presentación de las ofrendas** -pan y vino-: lo que somos y tenemos lo ofrecemos al Señor y lo compartimos con los hermanos, especialmente los más necesitados (por eso se hace la colecta).
- **Plegaria de Consagración:** Es una gran oración en la que el sacerdote, en nombre de Cristo y de la Iglesia, "consagra" el pan y el vino que se transforman en el Cuerpo y la Sangre de Jesús. Aquí se renueva el sacrificio de Jesús por nuestra salvación, su muerte y resurrección.
- **Rito de la comunión:** El momento culminante de nuestro encuentro con Cristo es la recepción de la Eucaristía. Nos unimos a Él con el abrazo de amigo para dejarnos transformar y ser sus testigos en medio del mundo.

¿POR QUÉ LA MISA DE LOS DOMINGOS?

Tenemos mentalidad de "fin de semana". Los días que no estudiamos o trabajamos los dedicamos a divertirnos sin más. Para algunos, los domingos, son días libres que la Iglesia nos fastidia con la obligación de ir a Misa.

Los primeros cristianos se reunían el **"Primer Día de la Semana",** al que llamaban **"Día del Señor"** (en latín: "Dies Dominica": "Domingo"), por ser el día que Jesús había resucitado. Reunidos en familia, renovaban la Cena de Pascua que Jesús tuvo con sus discípulos antes de su Pasión. Es decir, celebraban la Eucaristía. *"Acudían asiduamente a la enseñanza de los apóstoles, a la convivencia, a la fracción del pan y a las oraciones"* (Hech 2,42.)
Nosotros continuamos esa costumbre. Cada Domingo, nos reunimos para celebrar la Eucaristía, donde Jesús renueva su entrega por nosotros y nos da su fuerza para transformarnos y seguirle de verdad.

Para el verdadero cristiano participar en la Eucaristía es más una necesidad que una obligación.

SIMBOLOGÍA DE LA MISA

La liturgia es un lenguaje por el que hablamos con Dios; y El se dirige a nosotros. Este lenguaje no se compone meramente de palabras, sino que oramos a través de símbolos, de gestos, etc...

- **Posturas:** Oramos también con nuestro cuerpo. Así: de rodillas -actitud de adoración-, sentados -espera del que está por llegar-, de pie -actitud de atención a Dios, presente ya entre nosotros-.
- **Participación:** Nuestras respuestas en la Santa Misa (*"Te alabamos Señor", "Y con tu espíritu", "Amen",* etc....) son una participación activa en este sacrificio. Antes de ofrecer el vino, se añade una gota de agua al vino que está en el cáliz; representando nuestra pequeña aportación -pequeña, pero necesaria- al sacrificio de Cristo.
- **Vestiduras litúrgicas:** Hacen más patente que el sacerdote que está celebrando, no lo hace en nombre propio, sino en nombre de Cristo.

APRENDE:

¿Qué es el sacramento de la Eucaristía?

Es el sacramento del cuerpo y sangre de Jesús, en el que celebramos al Señor resucitado.

¿Por qué es importante la misa del domingo?

Porque es el día que el Señor resucitó y lo celebramos con todos los hermanos para darle gracias y sentirnos comunidad.

**** ORACIÓN**

Ponte en presencia del Señor y escucha lo que quiere decirte con este texto del Evangelio de San Juan: "El primer día de la semana va María Magdalena de madrugada al sepulcro cuando todavía estaba oscuro, y ve la piedra quitada del sepulcro..." *(Jn 20, 1-10)*

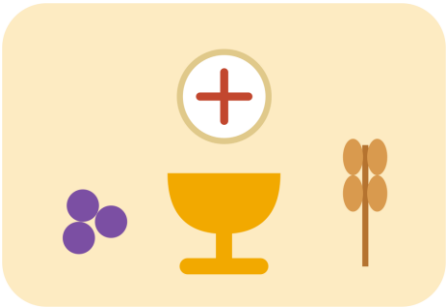

TEMA 18º

LA CONFIRMACIÓN, CULMINACIÓN DEL BAUTISMO (e)

De los siete sacramentos, hay tres a los que se les ha llamado los "**sacramentos de la iniciación cristiana**": Bautismo, Confirmación y Eucaristía. Por medio de ellos, nos introducimos o nos iniciamos en la vida cristiana.

EL SACRAMENTO DE LA CONFIRMACIÓN

Todo sacramento es un encuentro personal con Jesucristo. Es decir, Cristo se dirige a cada uno, con su nombre y apellidos. Ante Dios no formamos una masa; y, por eso, los sacramentos no se celebran colectivamente, sino de una manera personalizada. **Así, en la celebración de la confirmación se nos llama por nuestro nombre: *"...N... recibe por esta señal el don del Espíritu Santo".*** En nuestro interior, nuestra respuesta ha de ser aquella que se narra del profeta: *"Aquí estoy Señor, porque me has llamado".*

A) Confirmación: madurez personal en la fe

De la misma manera que tenemos un crecimiento físico y una maduración psíquica en nuestra vida; si no queremos quedarnos en un infantilismo espiritual, hemos de crecer proporcionalmente en la fe.

La semilla, el don del Espíritu Santo que se sembró en nosotros el día de nuestro Bautismo, no puede quedar estancado, sino que ha de crecer continuamente: hemos de llegar a la madurez del hombre en la fe. Se trata pues, de fortalecer y de llevar adelante el don recibido en el Bautismo.

Esta dimensión del sacramento está significada, sobre todo, por los siguientes ritos en la ceremonia de la Confirmación:

1.- Unción en la frente con el Crisma (mezcla de aceite y aromas que han sido consagrados por el obispo en la Semana Santa): Signo de la fortaleza (aceites) y del especial estilo de vida que todo cristiano debe tener (aromas).

2.- Señal de la cruz en la frente (que se efectúa, mientras se unge con el Crisma): Es signo de que somos marcados por la señal de Cristo, simbolizando nuestra pertenencia a Jesucristo y la opción que hemos hecho por Él.

B) Confirmación: integración plena en la comunidad eclesial

Nadie puede construirse en solitario su vida; y tampoco su vida de fe. Necesitamos de una comunidad en la que se nos sostenga y que sea para nosotros refugio y fuerza en el caminar.

Esta dimensión eclesial, está significada sobre todo por los siguientes ritos en la liturgia de la Confirmación:

1.- La imposición de las manos que realiza el obispo sobre la cabeza del confirmando, signo del cobijo que buscamos bajo el "tejado" de la Iglesia. La Iglesia nos comunica el Espíritu Santo.

2.- La figura del padrino-madrina, que en el momento de la confirmación pone su mano sobre el hombro del confirmando: Signo de la necesidad de ayuda en el caminar cristiano. Tenemos que saber pedir ayuda, y dejarnos ayudar, en la vida cristiana.

C) Confirmación: compromiso cristiano

El don que recibo del Espíritu Santo no es sólo para mí. Es un don que me ha sido dado para ser, a su vez, transmitido.

Dicho con otras palabras, aunque resulten fuertes: hemos de pasar de ser clientes de la Iglesia a ser militantes o apóstoles en ella.

EL DON DE PENTECOSTÉS

El día de Pentecostés, Cristo Resucitado y sentado a la derecha del Padre, derramó el Espíritu Santo sobre su Iglesia. La salvación que Él había conseguido desde la cruz tenía que llegar ahora a todos los hombres. Para eso necesitaba a sus discípulos. Ellos, con la fuerza del Espíritu, extenderán por el mundo el amor redentor de Jesús.

Este acontecimiento se renueva constantemente en la Iglesia por el sacramento de la Confirmación: Jesús nos da su Espíritu Santo para que colaboremos con Él en la salvación del mundo, para que construyamos la nueva civilización, "la civilización del amor".

***** PROPUESTA DE REFLEXIÓN EN GRUPO**

"Al llegar el día de Pentecostés, estaban todos reunidos en un mismo lugar. De repente vino del cielo un ruido como el de una ráfaga de viento impetuoso, que llenó toda la casa en la que se encontraban. Se les aparecieron unas lenguas como de fuego que se repartieron y se posaron sobre cada uno de ellos; quedaron todos llenos del Espíritu Santo y se pusieron a hablar en otras lenguas, según el Espíritu les concedía expresarse. Había en Jerusalén hombres piadosos, que allí residían, venidos de todas las naciones que hay bajo el cielo. Al producirse aquel ruido la gente se congregó y se llenó de estupor al oírlos hablar cada uno en su propia lengua. Estupefactos y admirados decían: ¿Es que no son galileos todos estos que están hablando? ¿Pues cómo cada uno de nosotros los oímos en nuestra propia lengua nativa?" (Hch 2:1-8)

+ lee este texto y contesta a estas cuestiones:

- ¿Cómo se prepararon los discípulos para recibir el Espíritu Santo?
- ¿Qué crees que significan el viento y el fuego?
- ¿Qué efectos produjo en ellos este Don?
- ¿Qué se repite en nosotros al recibir la Confirmación?

APRENDE:

¿Qué es la Confirmación?

Es el sacramento por el que recibimos el Don del Espíritu Santo, nos aumenta la gracia del bautismo, para fortalecernos en la fe y hacernos testigos y apóstoles de Cristo.

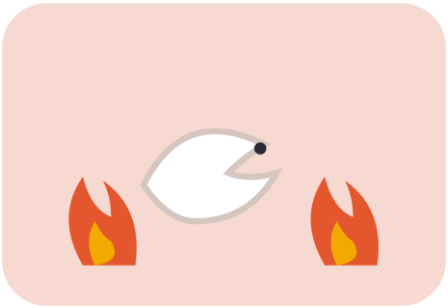

TEMA 19º

VIVIR SEGÚN EL ESPÍRITU (f)

Al recibir el Espíritu Santo, nuestra vida se llena de sus dones. Son una gracia especial que nos transforma el corazón y nos da facilidad para vivir el Evangelio, para ser como Cristo mismo, y así poder ser testigo suyo ante los demás.

DONES DEL ESPIRITU SANTO

La teología católica habla de los siete dones del Espíritu Santo:

Don de Sabiduría: Nos permite saborear las realidades divinas.
Don de Inteligencia: Convierte la fe en algo espontáneo, abriéndonos al entendimiento de las Escrituras.
Don de Ciencia: Nos permite conocer la verdad de las cosas creadas, descubriendo en ellas la belleza de Dios.
Don de Consejo: Nos enseña a buscar y a dar el consejo conforme a la voluntad de Dios.
Don de Piedad: Nos da un respeto amoroso para con nuestro Padre Dios, y entusiasmo por nuestros deberes de hijos.
Don de Fortaleza: Nos da la energía para vencernos a nosotros mismos y a los obstáculos que encontremos.
Don de Temor: Nos da el sentido de la trascendencia y de nuestra pequeñez, para que así respetemos a Dios y huyamos de ofenderle.

***** PROPUESTA DE REFLEXIÓN EN GRUPO**
+ ¿Cuál de estos dones consideras más necesario en tu vida? ¿Estás rezando para pedir su llegada?

LOS FRUTOS DEL ESPIRITU SANTO

Cuando dejamos que el Espíritu Santo actúe en nosotros y somos dóciles a Él, nuestra vida cristiana va tomando unas características especiales. Entonces el Espíritu produce en nuestro corazón sus frutos:

Caridad: el cristiano se va moviendo siempre y únicamente por el amor.
Gozo: su alegría es profunda, constante, contagiosa.
Paz: la lleva en el corazón y la transmite a los que le rodean.
Paciencia: nada le turba, todo lo aguanta y lo sufre sin queja.
Longanimidad: de corazón noble y grande, nunca pierde el ánimo.
Bondad: sabe comprender y ve siempre lo bueno; es bueno siempre y con todos.
Benignidad: a semejanza de Dios, es “rico en misericordia” y siempre perdona.
Mansedumbre: devuelve bien por mal, nunca es resentido.
Fidelidad: fiel en toda prueba y en cualquier circunstancia.
Modestia: es la humildad del que sabe reconocer sus propios límites.
Continencia: es dueño de sus reacciones e instintos y todo lo orienta hacia Dios.
Castidad: en su propio estado, vive la pureza con fidelidad y plenitud.

Son el reflejo de la “santidad cristiana”. Es el gran milagro del Espíritu Santo cuando colaboramos sinceramente con Él: producir en nosotros un “corazón bueno” semejante al de Jesucristo.

SER SUS TESTIGOS EN MEDIO DEL MUNDO

"...recibiréis la fuerza del Espíritu Santo, que vendrá sobre vosotros, y seréis mis testigos..." (Hch 1,8)

Estas fueron las últimas palabras de Jesús antes de subir al cielo. Nos reflejan una promesa: La Fuerza del Espíritu y una misión: "Seréis mis testigos". Esta es la misión que tiene que cumplir todo verdadero discípulo de Jesús: **"ser apóstol".**

EL APOSTOLADO:

Jesús es el gran apóstol. Él recorrió las ciudades predicando el Evangelio, hablando del reino de Dios, mostrando a todos los hombres el amor del Padre y la alegría de la Salvación. Y no sólo hablaba, sino que también realizaba milagros y curaba a muchos con su poder salvador.

Puedes leer: Mt 9,35.

Jesús llevó a cumplimiento los deseos del Padre de salvar a todos los hombres cuando murió en la cruz y resucitó. Pero esa Salvación tenía ahora que extenderse a todos los hombres de todas las razas y de todos los lugares de la tierra. Para eso dejó a la Iglesia (sus discípulos): "Id y haced discípulos..." (Mt 28,18-20).

La Iglesia es misionera: La Iglesia sólo vale para realizar la "misión" que Jesús le encomendó: llevar a todos los hombres al encuentro con Jesús y a la salvación.

Ahora, Jesús, te tiene también a ti. **Tú también eres misionero,** eres apóstol de Jesús, con la "misión" de anunciar tú también el Evangelio y ayudar a Jesús a salvar a todos los hombres.

Eres apóstol:

- **Con tu palabra: hablando de Jesús.**
- **Con tu ejemplo: viviendo como Jesús.**
- **Con tu corazón: amando como Jesús.**

+++ PROPUESTA:
Una de las formas de hacer apostolado es trabajar por Jesús en la porción de la Iglesia en la que vives, es decir, en tu Parroquia ¿Qué actividades o movimientos apostólicos conoces en tu parroquia? ¿Dónde te gustaría participar a ti? ¿Crees que sería bueno formar un grupo de jóvenes después de confirmarte?

SEGUIR TU PROPIA VOCACIÓN:

Cada uno de nosotros tenemos un puesto en la Iglesia, un modo especial de cumplir esa misión que Jesús nos ha encomendado. Este "lugar" es nuestra **VOCACIÓN.**

¿Por qué se llama así? Porque "vocación" significa **"llamada".** Es Jesús mismo el que nos llama a cada uno. Llamar significa amar. Jesús tiene un amor especial a cada uno, a ti en concreto, y te llama a vivir ese amor y a que ocupes el lugar que ha pensado para ti en la vida, para que seas plenamente feliz.

APRENDO:
¿Qué son los dones del Espíritu Santo?
Son unas gracias especiales que Dios nos concede para vivir mejor su evangelio.

¿Cuáles son?

Don de Sabiduría, Inteligencia, Ciencia, Consejo, Piedad, Fortaleza y Temor de Dios.

¿Cómo puedo yo ser apóstol?
Hablando de Jesús, viviendo como Jesús y amando como Jesús.

ORACIÓN:

Señor Jesús,
Siento una gran alegría en mi corazón
Porque conozco las obras maravillosas
Que realizas en mí
Por la fuerza de tu Espíritu.
Deseo vivir siempre lleno de este amor
Irradiar a todos tu bondad
Hablar a todos de Ti.
Sí, Jesús, quiero ser tu apóstol,
Como lo fueron tus discípulos.
Yo también quiero encontrar mi puesto en la Iglesia,
Muéstrame el camino,
Dame a conocer mi vocación
Y ayúdame a seguirla con fidelidad,
Como lo hizo María, mi Madre y Modelo.
Amén.



APÉNDICE

¡SOY CRISTIANO! ¿Qué cosas debo saber de mi fe?

1.- ¿QUIÉN ES DIOS?

Dios es nuestro Padre, que está en los cielos, Creador y Señor de todas las cosas, que gobierna con sabiduría y bondad.

2.- ¿QUIÉN ES JESUCRISTO?

Jesucristo es el Hijo de Dios hecho hombre, que nació de la Virgen María, que murió en la cruz para salvar a todos los hombres, resucitó al tercer día y está sentado a la derecha de Dios Padre, desde donde vendrá a juzgar a vivos y muertos.

3.- ¿QUIÉN ES EL ESPÍRITU SANTO?

El Espíritu Santo es la tercera Persona de la Santísima Trinidad, que procede del Padre y del Hijo. Fue enviado por Jesucristo para santificar nuestras almas y dar fuerzas a su Iglesia.

4.- ¿QUIÉN ES MARÍA?

La Virgen María, es la Señora llena de gracia, concebida sin pecado original, que es Madre de Dios y Madre nuestra, y está en cielo en cuerpo y alma.

5.- ¿QUÉ ES LA IGLESIA?

La Iglesia es el Pueblo de Dios que, con Cristo a la cabeza y guiado por el Espíritu Santo camina hacia Dios Padre.
La Iglesia es una, santa, católica y apostólica.

6.- ¿QUÉ SON LOS SACRAMENTOS?

Sacramento es un signo sensible instituido por Jesucristo para darnos la gracia.

7.- ¿QUÉ ES LA GRACIA?

La gracia es un don sobrenatural que Dios concede en virtud de los méritos de Cristo, para alcanzar la vida eterna. Los principales medios para alcanzar la gracia son la oración y los sacramentos.

8.- ¿CUÁNTOS SON LOS SACRAMENTOS?

Los sacramentos son siete: Bautismo, Confirmación, Eucaristía, Penitencia, Unción de enfermos, Orden sacerdotal y Matrimonio.

9.- ¿QUÉ ES EL BAUTISMO?

Es el sacramento por el cual se nos perdona el pecado original, somos hechos hijos de Dios, nos incorporamos a Cristo y a la Iglesia.

10.- ¿QUÉ ES LA EUCARISTÍA?

Es el sacramento del Cuerpo y la Sangre de Jesucristo bajo las especies del pan y el vino, es el sacrificio de la Nueva Alianza por el que Jesucristo se ofrece por nuestros pecados.

11.- ¿POR QUÉ CELEBRAMOS EL DOMINGO COMO DÍA DEL SEÑOR?

Es el Día del Señor porque fue el domingo cuando el Señor resucitó; por eso participamos con fe en la celebración de la Eucaristía.

12.- ¿QUÉ ES EL SACRAMENTO DE LA PENITENCIA?

Es el sacramento por el cual Jesucristo nos perdona los pecados cometidos después del bautismo, nos reconcilia con Dios y con la Iglesia, y nos ayuda a perseverar en la voluntad de convertirnos.

13.- ¿QUÉ ES PECAR?

Pecar es decir "no" a Dios, desobedeciendo sus mandamientos, rompiendo con su amistad. El hombre pecador con su pecado provoca una ruptura con Dios, con los demás y consigo mismo.

14.- ¿QUÉ ES LA CONFIRMACIÓN?

Es el sacramento por el que recibimos el Don del Espíritu Santo, nos aumenta la gracia del bautismo, para fortalecernos en la fe y hacernos testigos y apóstoles de Cristo.

15.- ¿QUÉ SON LOS DONES DEL ESPÍRITU SANTO?

Los dones son perfecciones sobrenaturales (es decir, disposiciones que Dios pone en nosotros), que Dios nos concede para obedecer dócilmente sus inspiraciones y facilitarnos el ejercicio de las virtudes.

16.- ¿CUÁLES SON LOS DONES DEL ESPÍRITU SANTO?

Los Dones del Espíritu Santo son: Sabiduría, Entendimiento, Ciencia, Consejo, Fortaleza, Piedad y Temor de Dios.

17.- ¿CUÁLES SON LOS FRUTOS DEL ESPÍRITU SANTO?

Son doce: caridad, gozo, paz, paciencia, longanimidad, bondad, benignidad, mansedumbre, fidelidad, modestia, continencia y castidad.

18.- ¿CÓMO SE DEBE RECIBIR LA CONFIRMACIÓN?

La Confirmación se debe recibir en estado de Gracia, conociendo las principales verdades cristianas y comprometiéndose en el anuncio y vivencia del Evangelio.

19.- ¿QUÉ ES EL SANTO CRISMA?

El Santo Crisma es una mezcla de aceite y perfume que el obispo consagra en la Misa Crismal de la Semana Santa.

20.- ¿QUIÉN ES EL MINISTRO DE LA CONFIRMACIÓN?

El ministro de la Confirmación es el obispo, quien puede delegar en un sacerdote; en caso de peligro de muerte puede confirmar cualquier sacerdote.

21.- ¿CÓMO SE ADMINISTRA LA CONFIRMACIÓN?

La Confirmación se administra mediante la imposición de manos del obispo, la unción con el Santo Crisma y las palabras: "N. recibe por esta señal el don del Espíritu Santo."

22.- ¿QUIÉNES SON LOS PADRINOS?

Los padrinos son cristianos confirmados, que acompañan al confirmando. A ellos corresponde cuidar de que el confirmando se comporte como verdadero testigo de Dios, y cumpla las obligaciones que el sacramento lleva consigo.

23.- ¿ES NECESARIA LA CONFIRMACIÓN PARA LA SALVACIÓN?

La Confirmación no es necesaria para salvarse; pero falta quien, pudiendo recibirla, la rechaza porque se priva de gracias que pueden serle necesarias para su vida cristiana.

24.- ¿CUÁL ES EL COMPROMISO DEL QUE SE CONFIRMA?

Quien se confirma participa con los demás cristianos de la misión común de la Iglesia: la evangelización